AKADEMİK HABERLER

FAKÜLTEMİZ DEKANI

Prof. Dr. Nihat Bayşu

Fakültemizde 4 Kasım 1980 günü yapılan seçimle Prof. Dr. Nihat Bayşu Dekanlığa getirilmiştir.

1937'de Çorum'da doğan Prof. Dr. Bayşu, ilk ve orta öğrenimini aynı ilde tamamlayıp A.Ü. Veteriner Fakültesine girdi ve 1961'de mezun oldu. Aynı yıl Çorum Merkez Veteriner Hekimliğine, Mart 1962–Nisan 1964 Askerlik görevini Ankara'da tamamladıktan sonra Vakfıkebir İlçesi Veteriner Hekimliğine atandı. 1964 yılında Biyokimya Kürsüsün'de asistanlık görevine başladı. 1967'de doktorasını verdi, 1972'de Üniversite doçenti oldu, Mart 1978'de de profesörlüğe yükseltildi.

Yurt dışında ve içinde yapılmış çok sayıda bilimsel çalışmaları, 2 bilimsel yapıtı ile 32 bilimsel makalesi yayımlanmıştır.

İngilizce ve Almanca bilen Fakültemiz Dekanı Prof. Dr. Nihat Bayşu evli ve 2 çocuk babasıdır.

YENİ DEKAN YARDIMCILARIMIZ, SENATÖRLERİMİZ VE YÖNETİM KURULU ÜYELERİMİZ:

Fakültemizde 6 Kasım 1980 günü yapılan seçimlerle Prof. Dr. Turan Oğuz ve Prof. Dr. Cemalettin Köküuslu Dekan Yardımcılıklarına, Prof. Dr. Fahri Bölükbaşı ile Prof. Dr. H. Saim Kendir Senato üyeliklerine getirilmişlerdir.

Aynı gün Prof. Dr. Nevzat Güralp, Prof. Dr. Nazım Özkazanç, Prof. Dr. Metin Taşbaş, Doç. Dr. Yusuf Şanlı ve Doç. Dr. Ersin İstanbulluoğlu Fakültemiz Yönetim Kurulu'nun yeni üyeleri olarak seçilmişlerdir.

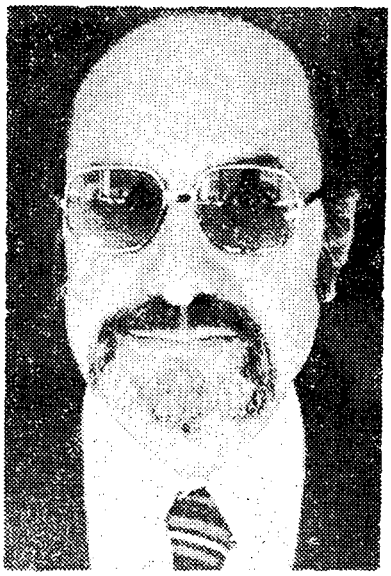

UZMANLIK OKULU MÜDÜRÜ

Prof. Dr. Mahmut Sağlam

Fakültemiz Kurulunca 14 Kasım 1980 günü yapılan seçimle Prof. Dr. Mahmut Sağlam Okul Müdürlüğüne getirilmiştir.

1923'de Trabzon'da doğan Prof. Dr. Sağlam, ilk ve orta öğrenimini aynı ilde tamamlayıp A.Ü. Veteriner Fakültesine girdi ve 1953'de mezun oldu. 1953–1955 arası Trabzon Merkez Veterinerliğinde bulundu. Temmuz 1955'de Namzet Asistan olarak Histoloji ve Embriyoloji Kürsüsüne girdi, Haziran 1956'da Doktorasını verdi, Aralık 1956'da Üniversite doçenti oldu, Ocak 1970'de de profesörlüğe yükseltildi.

Yurt dışında ve içinde yayımlanmış çok sayıda bilimsel çalışmaları, 4 bilimsel yapıtı ile 7 makalesi yayımlanmıştır.

Almanca ve İngilizce bilen Uzmanlık Okulu Müdürü Prof. Dr. Mahmut Sağlam evli ve iki çocuk babasıdır.

UZMANLIK YÜKSEK OKULU

Fakültemize bağlı Hayvan Yetiştiriciliği ve Sağlık Bilimleri Uzmanlık Yüksek Okulu için Fakültemiz Kurulunca 14 Kasım 1980 günü yapılan seçimle Okul Müdürlüğüne Prof. Dr. Mahmut Sağlam, Okul Yönetim Kurulu'nun yeni üyeliklerinede Prof. Dr. İrfan Tezcan, Doç. Dr. Leyla Kalaycıoğlu, Doç. Dr. H. Yılmaz İmren getirilmişlerdir.

BÜYÜK KAYBIMIZ

Prof. Dr. Sabri Dilmen

A.Ü. Veteriner Fakültesi Yem Maddeleri ve Hayvan Besleme Kürsüsünün kurucusu ve uzun yıllar başkanlığını yapmış olan hocam Prof. Dr. Sabri Dilmen'i 17 Ekim 1980 Cuma günü kaybetmiş bulunuyoruz.

Prof. Dr. Sabri Dilmen 1914 yılında Divriği'de doğmuş, 1929 yılında Tokat Askeri Orta Okulunu, 1932 yılında da İstanbul Kuleli

Askerî Lisesini bitirmiştir. 1936 yılında Veteriner Fakültesinden mezun olduktan sonra Askerî Veteriner Tatbikat Okulunda Stajyer Teğmen olarak göreve başlamış ve 1937 yılında Veteriner Üsteğmen olarak Tatbikat Okulunu bitirmiş, 1946 yılına kadar çeşitli Askeri birliklerde görev yapmıştır. 1946 yılında Askerî Veteriner Akademisine Asistan olarak girmiş ve 1952 yılına kadar Başasistan olarak çalışmıştır.

1950 yılında doktora çalışmalarını tamamlamış ve 1952 yılında A.Ü. Veteriner Fakültesine öğretim görevlisi olarak girmiştir. 1954 yılında Doçent ve 1962 yılında da Profesör olmuştur.

Hocam Prof. Dr. Sabri Dilmen'in özgeçmişi, bilimsel çalışmaları, bilime olan ilgisi yukarıdaki birkaç cümleye sığdırılacak kadar kısa değildir. O mesleğine ve bilime aşık bir insandı. Amacını gerçekleştirmek için yalnız başına uzun mücadeleler vermiş, gece ve gündüz durmadan çalışmış ve yanlız Türkiye'de değil Dünyadaki Veteriner Fakülteleri bünyesinde ilk Hayvan Besleme Kürsüsünü kuran bir bilim adamı ünvan ve şerefini kazanmıştır. Bu nedenle beni de Avrupa'da bulunduğum sıralarda Avrupalı meslektaşlarımız Dünyadaki Veteriner Fakültelerinde ilk kurulan Hayvan Besleme Kürsüsünün temsilcisi olarak tanıtırlardı.

Bıkmadan, usanmadan çalışır ve okumaktan büyük bir zevk duyardı, Kendi bilim dalında olduğu gibi diğer bilim dallarında da, çok geniş bir literatür bilgisine sahipti. Yabancı ülkelerde bu özelliği ile tanınır ve bilimsel konuşmaları zevkle ve büyük bir ilgiyle izlenirdi. Bu özelliğinden dolayı tüm Dünya bilim alemi tarafından olduğu gibi özellikle Almanya'da çok iyi tanınan bir kimseydi. Almanya'da konferanslar vermek ve müşterek çalışmalar yapmak için çok kere Alman Üniversiteleri tarafından davet edilmiştir.

Onun aramızdan ayrılışı, da yine onun çok sevdiği ve sağlık durumunu bile düşünmeden, konferans vermek üzere gitmekte olduğu yolda oldu. Çok sevdiği ve büyük bir haz duyduğu yolda hayatını kaybetmesi öbür dünyada da rahat uyuyacağını düşünerek teselli buluyoruz.

Prof. Dr. Sabri Dilmen yine konferans vermek üzere davetli olduğu Hür Berlin Üniversitesi Veteriner Fakültesinde iken 1968 yılında kalp krizi geçirerek ilk defa hastalandı. Bu amansız hastalığa mesleki çalışma yolunda yakalandı ve o amansız hastalık onu yine bilimsel çabası yolunda alıp götürdü.

İlk hastalandığından bu yana sağlık yönünden çok sıkıntılı anlar geçirdi. Son zamanlarda sağlığı oldukça düzelmişti. En büyük üzüntümüz onu sağlık yönünden en iyi olduğu zamanda kaybedişimizdir.

Resmi ve özel yaşamında ciddi, disiplinli ve kuvvetli iradesi olan bir kişiydi. Tek zaafı sigaraya karşıydı. Hastalığıyla taban tabana zıt ve sağlığı için çok tehlikeli olan sigaradan onu vazgeçirmek imkânsızdı. Eşinin ve benim bütün çabalarımıza rağmen o bu alışkanlığından bir türlü vazgeçemedi. Hatta öyle anlar olurdu ki o büyük, ciddi ve iradeli insan, odasına girdiğim zaman kabahat işlemiş masum bir çocuk tebessümü içerisinde kül tablasını saklamaya çalışırdı ve kendisine özgü kahkahasıyla

— Ne o Mahmut yine kontrola mı geldin be birader derdi.

Prof. Dr. Sabri Dilmen'in 80'i aşkın bilimsel araştırma, inceleme makaleleri yayınlanmıştır. Ders kitabı yazmak için büyük hazırlıklar içindeydi. Ama o yazacağı kitabın en iyi olmasını arzu eden bir titizlik içinde olduğu için yazamadan gitti. Aslında yayınları birkaç kitabı dolduracak değer ve kalitededir. Onunla hoca, asistan, olmanın ötesinde bir ağabey kardeş durumundaydık. Çoğu kere uzun sohbetler ederdik. Onun her sohbeti bir ders niteliğindeydi.

Profesör Dilmen Hayvan Beslemeyi belirli sınırlardan çıkarır ve onun felsefesini yapar, ekonomiye, insan beslenmesi ve sağlığına ne denli etkili olduğunun temeline iner ve böylece bu bilim dalının perspektifini çok genişletirdi. Bu temelden hareket ederek ilk defa 1962 yılında "YEMDEN İNSAN GIDASINA I" ondan sonra 1965 yılında "YEMDEN İNSAN GIDASINA II" yi yayınlamak suretiyle bu alanda bir çığır açmış oldu. Bunun devamı olarak Cumhuriyetin 50. yılı olan 1973 yılında "HAYVAN BESLEME ALANINDA YENİ GÖRÜŞLER" "NEW TRENDS IN ANIMAL NUTRITION, NEUE ASPEKTE IN DER TIERERNÂHRUNG" adlı hayvan beslemede Türk ve çeşitli yabancı otoritelerin yazılarının bulunduğu üç dilde olmak üzere bir eser yayınlamayı başarmıştır.

Bilim alanına diğer hizmetlerinden biri de Prof. Dr. Mahir Pamukçu ile birlikte ilk baskısını 1967 de ve genişletilmiş ikinci baskısını da 1975 de yayınladıkları "BİLİMSEL ARAŞTIRMA VE YAYINLARDA TEMEL İLKELER" adlı eseriyle yapmıştır. Bu eser çok çeşitli bilim çevrelerinde aranan ve genç bilim adamlarının yetişmesine ve araştırmalarını dünya standartlarına uygun bir biçimde düzenlemelerine büyük ölçüde yardımcı olmuştur.

Hocam Profesör Dilmen resmi hayatında ciddi olmasının aksine özel hayatında çok şen ve espiritüel kişiliğe sahip bir kimseydi. Onun bulunduğu mecliste kahkaha aralıksız sürer ve pencerelerin dışına taşardı. Onun sohbetinde bulunanlar konuşmasının akıcılığına ve zevkine dalar, zamanı unuturlardı.

Fakülteye ilk girdiğim yıllarda kendisiyle uzun tartışmalarım olmuştur. Akademik hayatım ilerledikçe bu tartışmalar azalmış yukarıda da açıkladığım gibi onunla hoca–asistanlığın ötesinde bir ağabey–kardeş durumuna gelmiştik. Son 5–6 yıl içinde onu üzmemek için ben ve bütün kürsü mensupları büyük bir çaba harcadık. Biz ondan ayrılmadık ama öyle zannediyorumki o bizden memnun ayrıldı.

Bilim alanındaki derin bilgisine rağmen sessiz ve mütevazi bir kimseydi. Kürsüye geliş ve gidişlerini dahi pek kimse fark edemezdi. Onun bütün yaşamı evi ve çalışma odası arasında kitaplarla başbaşa geçmiştir. Aramızdan ayrılışı da ona yaraşır bir biçimde sessiz, sade ve gösterişten uzak bir biçimde olmuştur. İlk hastalandığı günden itibaren son günlerine kadar her anında beraber olmamıza karşılık görevli olarak İstanbul'da bulunmam nedeniyle son yolculuğunda yanında olamamam en büyük üzüntüm olacaktır.

Değerli hocam; mesleki ve bilimsel heyecanını yakından bilen bir kimse olarak o bu alanda verdiğin hizmet ve çabaları hiçbir zaman unutmayacağız. Dünyaya örnek bir biçimde kurduğun bu eseri senden aldığımız ilham ve güçle gözün arkada kalmayacak bir şekilde geliştireceğimize ve ilerleteceğimize söz veriyoruz.

Hocamızın yetiştirdiği öğrencilerine, sayın eşi ve çocuklarına ve tüm meslektaşlarına başsağlığı ve kendisine Tanrıdan rahmet dilerim.

Dünyadaki hizmetlerinden ötürü Tanrının seni makbul kulları arasında sayacağına inanıyor ve rahat uyu sevgili hocam diyoruz.

Prof. Dr. Mahmut AKKILIÇ

Mesleğimize ve Fakültemize yıllarca gönülden bir bağlılıkla hizmet veren, binlerce öğrenci eğiten, çok sayıda bilim adamı yetiştiren, bilimsel araştırmaları ve ders kitaplarıyla yol gösteren örnek insan, değerli hocamız Prof. Dr. Sabri Dilmen'in ölümü nedeniyle Prof. Dr. h.c. Valentin Horn* tarafından 5.11.1980 günlü Dekanlığımıza gönderilen yazı aşağıdadır.

* 16 Mayıs 1979 günü Fakütemizce Onursal Doktora payesi verildi.

Çok sayın Dekan,

Prof. Dr. Sabri Dilmen'in ölümü nedeni ile, Ankara Üniversitesi Veteriner Hekimliği Fakültesinin ağır kaybından dolayı, Üniversitemiz Veteriner Fakültesine şahsım ve Fakültemizin bilim dalı adına en derin üzüntülerimin kabülünü bildirmek isterim.

Ölümü dolayısıyla sizinle birlikte, değerli bir bilim adamının, tecrübeli akademik bir hocanın, yardım sever ve nazik bir meslektaşımızın yasını tutmaktayız.

Prof. Dr. Sabri Dilmen, konusunda Almanya'da tanınan bir kişi olması nedeni ile onun anısına özgeçmişini yayınlamak istiyoruz.

Size ve meslektaşlarıma en iyi selamlarımı sunarım.

Valentin Horn

Kaybetmenin üzüntüsüyle Hocamıza Tanrıdan rahmet, kederli ailesine, meslektaşlarımıza, öğrencilerimize ve tüm tanıyanlara başsağlığı dileriz.

Prof. Dr. MUSTAFA GÜLTEKİN'İ YİTİRDİK

Prof. Dr. Mustafa Gültekin

1911'de Kandiye (Girit)'de doğdu. İlköğrenimini 1924–1929'da Dörtyol Gazipaşa İlkokulun'da, Ortaöğrenimini 1929–1935'de İstanbul Kabataş Lisesi'inde tamamlayıp 1935'de A.Ü.Veteriner Fakültesine girdi ve 1939'da mezun oldu.

Aynı yıl Bursa Stajyer Veteriner Hekimliğinde 3 ay kaldıktan sonra Askerî Veteriner Tatbikat Okulu ve kıt'a da 28 ay askerlik yaptı. Ankara Merkez Stajyer Veteriner Hekimliğinde 3 ay, Erzurum Merkez Veteriner Hekimliğinde 10 ay bulundu. 23 Şubat 1943'de Anatomi Kürsüsüne 2. sınıf asistan olarak girdi. 5 Nisan 1950'de doktorasını verdi 8 Kasım 1952'de Üniversite Doçenti oldu, 22 Mayıs 1959'da profesörlüğe yükseltildi, 1973'den beri de Anatomi Kürsüsü Başkanlığı yapmaktaydı.

Mesleğimize ve Fakültemize yıllarca gönülden emek veren binlerce öğrenci ve çok sayıda bilim adamı yetiştiren Almanca ve İngilizce bilen Prof. Dr. Gültekin'in 4 bilimsel yapıtı ile 7 makalesi bulunmaktadır.

Evli ve 3 çocuk babası olan Prof. Dr. Gültekin 16 Kasım 1980 günü aniden rahatsızlanarak kaldırıldığı Hacettepe Hastahanesi'nde vefat etmiştir. Hocamıza Tanrıdan rahmet, kederli ailesine, meslektaşlarımıza, öğrencilerimize ve tanıyanlara baş sağlığı dileriz.

Prof. Dr. Mustafa Gültekin'in ölümü nedeniyle 18. Kasım 1980 günü saat 10.00 da düzenlenen törende Dekan adına Dekan Vekili Prof. Dr. Nazım Özkazanç'ın yaptığı konuşma.

1980, Fakültemiz için acılarla dolu bir yıl oldu. 12 Nisan'da Prof. Dr. Cahit Özcan'ı, 17 Ekim'de Prof. Dr. Sabri Dilmen'i ve 16 Kasım 1980'de de Prof. Dr. Mustafa Gültekin Hocamızı kaybettik.

17 Kasım 1980 sabahı, acı haberi duyduk. Önce inanamadık Ne yazık ki şu an acı gerçekle karşı karşı bulunmaktayız.

Evet, değerli hocamız, bilim adamı Prof. Dr. Mustafa Gültekin'i bir sonbahar gecesinde ölüm rüzgarı aramızdan almış bulunuyor.

Saydığım, sevdiğim hocamızın yaşam öyküsünü, yıllarca kürsüsünde birlikte çalıştığı çalışma arkadaşları dile getireceklerdir.

Veteriner Fakültesi Dekan Vekili olarak, 1943 yılından beri, 37 yılını kürsüsüne veren hoca, bilim adamı olarak çalışan, genç veteriner hekimleri yetiştiren, Anatomi Dersini tatlılaştıran, öğrencilerine sevdirerek öğreten, kendi alanında çok sayıda ders kitabı ve bilimsel makaleler yayınlayan, herşeyin üstünde kürsüsünün devamlılığı açısından bugün bu kürsüde görev yapan, en büyük canlı eser olan öğretim üyelerini yetiştiren hocamızın Fakültemize ve mesleğimize yaptığı hizmetlerini kelimelerle dile getirmek çok güç ve olanaksız olacaktır.

İyilik yapmasını seven, kalbi şefkat duygusu ile dolu bir insan olan değerli hocamız dostluğun, gerçek dostluğun başarı için kaçınılamıyacak bir gerçek olduğuna inanmış bir insandı. Ayrıca en ilahi sevginin insan sevgisi olduğunu her konuşmasında dile getirirdi. Sevilir insan olmak için sevmenin şart olduğunu söylerdi.

Değerli Hocam;

İnsanları daima sevdiniz. Ebedi istirahatgâhınızda huzur içinde olunuz çünkü; sevdiğiniz insanlar, dostlarınız, meslekdaşlarınız, Üniversite Öğretim Üyeleri, çok sevdiğiniz öğrencileriniz, bu unutulmayacak büyük acımızı paylaşmak ve size karşı son görevlerini yapmak için tabutunuz başında birleşmiş bulunuyor.

Büyük acımızı paylaşanlara, Fakültemiz adına minnetlerini sunarken, muhterem eşinize, çocuklarınıza ve tüm yakınlarınıza sabır, uzun ömür ve baş sağlığı dilerim.

Dekan'ımız Prof. Dr. Nihat Bayşu görevli olarak Elazığ'da bulunuyor. Zamanının çok az oluşu ve ulaşım güçlüğü nedeni ile törene katılamadı. Gültekin Ailesine derin taziyetlerini ve büyük acılarını paylaştığını telefonla bana bildirdi.

Muhterem Hocam;

Hizmetleriniz bizler ve gelecek kuşaklar tarafından daima saygı ve minnetle anılacaktır.

Sizi bizlere Tanrı verdi, yine almış bulunuyor. Bu insan oğlunun kaçınılmaz bir yazgısı.

Muhterem Hocam; huzurunuzda saygı ile eğilirim.

Anatomi Kürsüsü adına Prof. Dr. Metin Taşbaş'ın yaptığı konuşma

Değerli Hocalarım ve Kıymetli meslekdaşlarım

Bugün, Kürsümüze yedi yıldan beri başkanlık yapan değerli Hocamız Prof. Dr. Mustafa Gültekin'i kaybetmiş olmanın derin üzüntüsü içindeyiz. Daha iki gün öncesine kadar birlikte olduğumuz ve geniş bilgi ve tecrübesi ile her konuda fikir alış verişi yapmaktan büyük zevk duyduğumuz sayın Hocamızın bir anda aramızdan ayrılması tüm kürsü elemanları olarak bizleri kelimenin tam anlamı ile şoke

etti. Çünkü Hocamız dinçti, enerjikti ve sağlıklı idi, böyle bir sonucu bu yüzden asla beklemiyorduk. Ancak bir de biyolojik bir gerçek vardı, kader önlenemezdi ve de öyle oldu.

1911 yılında Kandiye (Girit) de doğan Hocamız 1939 yılında Ankara Üniversitesi Veteriner Fakültesinden mezun olmuştu. 1943 yılında aynı Fakültenin Anatomi Kürsüsü'nde asistanlığa başlıyan değerli Hocamız, 1950 yılında Dr. Med. Vet. ve 1953 yılında da Doçent ünvanını almıştı. 1959 yılında Profesörlüğe yükselen Prof. Dr. Mustafa Gültekin 1973 yılından bu güne kadar da Anatomi Kürsüsü Başkanlığını Yürütmekte idi.

Görevine sonderece bağlı titiz bir yapıya sahip olan değerli Hocamız'dan hem ders ve hem de hayat alanında çok şeyler öğrendik.

Şu an, ömrünün uzun yıllarını geçirdiği ve çok sevdiği Kürsüsünden biz eski öğrencileri ve şimdiki çalışma arkadaşları kendisini hüzünle ve saygıyla son bir kez daha selâmlayıp ebedi istirahatgâhına uğurlarken muhterem eşi ile yakınlarına da en içten taziyetlerimizi sunuyoruz.

Hatıran aramızda daima yaşayacaktır, ruhun şad olsun değerli Hocam.

Prof. Dr. ERDOĞAN SAMSAR REKTÖR YARDIMCISI OLDU

Prof. Dr. Erdoğan Samsar

Prof. Dr. Erdoğan Samsar 1935'de Zile'de doğdu. İlk ve Ortaöğrenimini İstanbul'da tamamladıktan sonra 1953'de A.Ü. Veteriner Fakültesine girdi ve 1958'de mezun oldu.

Aynı yıl Ankara Merkez Veteriner Hekimliğinde, Kırklareli Merkez Veteriner Hekimliğinde, bulunduktan sonra Ocak 1959–Haziran 1960'da askerlik görevini yaptı Ankara Merkez Veteriner Hekimliğine, Ocak 1961'de de A.Ü. Veteriner Fakültesi I. Şirürji Kürsüsünde asistanlık görevine başladı. 1965'de doktorasını yaptı, 1972'de Üniversite doçenti oldu, Mayıs 1978'de de Profesörlüğe yükseltildi.

Prof. Dr. Samsar yurt dışında ve içinde bir çok kongre ve konferanslara katılmış, 3 bilimsel yapıtı ile 25 den fazla bilimsel makalesi vardır.

İngilizce ve Almanca bilen Prof. Dr. Samsar, 18 Kasım 1980 günü A.Ü. Rektör Yardımcılığına seçilmiştir.

Fakültemiz Asistan Temsilcisi Seçimi

1750 Sayılı Üniversiteler Kanununun 33. Maddesi Uyarınca 19 Kasım 1980 günü saat 11.00'de yapılan seçimde; Asistan Temsilcisi olarak Asis. Bahri Emre, Yardımcılığına da Asis. Cengiz Gürer seçilmişlerdir.

Yeni seçilen adayları kutlar başarılar dileriz.

DEKANLIK SEÇİMİ YENİLENDİ

4 Kasım 1980 günü Dekan seçilen Prof. Dr. Nihat Bayşu ve Yönetim Kurulunun istifası üzerine; 9 Aralık 1980 günü yapılan seçimle Dekanlığa Prof. Dr. İsmet Baran, Dekan Yardımcılıklarına Prof. Dr. İrfan Tezcan ve Prof. Dr. Erdoğan Finci, Yönetim Kurulundan boşalan Üyeliklere de Prof. Dr. Mehmet Sandıkçıoğlu, Prof. Dr. Atilla Tanyolaç, Prof. Dr. Faruk Akın, Doç. Dr. İbrahim Burgu, ve Doç. Dr. Şerif Kaymaz getirilmişlerdir.

FAKÜLTEMİZ DEKANI
Prof. Dr. İsmet Baran

1940'da Malatya'da doğan Prof. Dr. İsmet Baran, ilk ve ortaokulu Bünyan'da, lise öğrenimini de Ankara-Bahçelievler Deneme Lisesinde tamamlayıp A.Ü. Veteriner Fakültesine girmiş ve 1965'de mezun olmuşmuştur.

Tarım Bakanlığı Konya Zootekni Araştırma Kurumunda Veteriner Hekim olarak 10 ay çalışmıştır.

1965'de M.E.B. kanalıyla balıkçılık konusunda doktora yapmak için Federal Almanya'ya gitti, 1969'da Münih Üniversitesinde doktarasını tamamlayarak yurda döndü, A. Ü. Veteriner Fakültesi Hayvan Yetiştiriciliği ve Sağlık Bilimleri Uzmanlık Yüksek Okulu Su Ürünleri ve Balıkçılık İhtisas Dalına Öğretim Görevlisi olarak girdi. 1973'de Üniversite Doçenti oldu, Temmuz 1979'da Profesörlüğe yükseltildi. Aynı Kürsüye Öğretim Üyesi olarak atandı.

Evli ve iki çocuk babası olan Prof. Dr. İsmet Baran, Almanca ve İngilizce bilmekte, yayımlanmış 23 bilimsel yapıtı bulunmaktadır.

OKURLARIN DİKKATİNE

Aşağıda yazar ve sayfaları bildirilen makaleler karşılarında gösterilen tarihlerde alınmışlardır.

Yazı Kurulu

Yazar	Sayfa	Tarih
İ. Burgu	94–102	24.3.1980
L. Kalaycıoğlu, H. Ergun	190–200	2.5.1980
H. Zeybek	215–236	28.5.1980
G. Köksal	273-281	19.6.1980
K. Göksoy, D. Kut. S. Özsar, A. Öncüer	282–293	23.6.1980
S. Gürtürk, İ. Burgu, A. Toker	322–330	3.7.1980
C. Köküuslu, İ.A. Özkul, Ö. Akay ..	331–340	3.7.1980
S. Gürtürk, İ. Burgu	341–347	3.7.1980
S. Gürtürk, S. Kurçman	348–356	3.7.1980