Başmuharriri:
Ahmet Emin YALMAN

11 AĞUSTOS 1941
PAZARTESİ

Telefon: 24136 — Telgraf VATAN İst.
VATANEVİ — Cağaloğlu, Molla Fenari S. 32

VATAN

Yıl: I — Sayı: 348 SİYASİ SABAH GAZETESİ Fiyatı 5 Kuruş

Türk çocukları:
Kumbaralarınızı Tasarruf Bonolarile doldurun. Tasarruf Bonosuz kumbara, tüfeksiz asker gibidir.
Ulusal Ekonomi ve Arttırma Kurumu

Yavru akıncılar arasında bir gün

Hasanoğlan enstitüsünün binalarını, 360 Türk yavrusu bir spor diye, bir zevk diye yarış halinde yapmakla meşguldür

Yazan: Ahmet Emin YALMAN

Hasanoğlan Ankaraya 35 kilometre uzakta 1500 nüfuslu bir köydür. Fakat köyün halkı içinde akıllılar her halde eksik değil... Ankara civarında bir köy enstitüsü kurulacağını haber alınca harekete geçiyorlar, ucuz ve bol arazi vadediyorlar, kolaylıklar gösteriyorlar, ne yapıp yapıyorlar, enstitünün kendi köyleri civarında kurulmasını temin ediyorlar.

İlk muamelelerin tamamlanması güç olmuyor. Köy enstitüleri meşhur arttırma ve eksiltme kanununa tâbi olmadığı için malzeme alınıp buraya yığılıyor.

Günün birinde 365 kişilik bir akıncı kafilesi köyün ufuklarında beliriyor. Ellerinde her türlü plânlar var. Burada beş sene içinde 116 binadan, atelyelerden, ağıllardan, tarla ve bahçelerden, açık hava tiyatrosundan, spor sahalarından mürekkep bir mamure vücude getirecekler. Burası Türk köyünü lâyık olduğu seviyeye çıkarmağı umumî hedefi diye kabul eden köy enstitüleri ocağının en büyük merkezi olacak.

Eski usulle gidilse münakasalar olacak, ilânlar yapılacak, müteahhitler gelecek, gidecek, ihale komisyonları toplanacak, bir daha toplanacak, inşaat mevsimi geçtikten sonra iş zamanı gelecek...

Türk akıncı ocağı böyle darlıklardan çok şükür kurtulmuş, Malzemesini en iyi cinsten, piyasanın en müsait fiyatına alarak işe vakit ve zamanile başlıyabiliyor. Hariçten işçiye de ihtiyaç yok. İlerde köy öğretmeni olacak, enstitü talebesi, zaten duvarcı, dülger, marangoz, demirci filân diye yetiştirildiği için onlardan istifade ediliyor. Böylece tatbikat görmüş oluyorlar.

Bakınız nasıl bir tertip kuruluyor: Yurdun on dört yerinde bulunan enstitülerden her biri, üçü, dördü grup halinde olmak üzere Hasanoğlana birer kafile gönderecekler, bu kafileler, Trakyadaki Kepirtepe enstitüsünün muvakkat surette muhaceret halinde bulunan 266 talebesile birleşerek yeni enstitünün bu seneki inşaat programını tamamlıyacaklar...

İlk grupta Kayseride Pazarören, Lâdikte Akpınar, Karsta Ceilâvuz enstitülerinin yirmişer talebesi ve eğitmen kurslarına devam eden onar köylü genci var. Bunların başında erkek ve kadın kültür ve sanatkâr öğretmenlerinden başka muallim sıfatile iş gören 3 duvarcı, 2 dülger, 1 marangoz, 1 demirci, 1 tenekeci ustası bulunuyor.

Çadırlara ve evlere yerleşen bu yapıcı kuvvet derhal atölyelerini kuruyor, tuğla harmanları ve kireç ocakları açıyor ve işe sarılıyor. İlk iş olarak köyün açık bir kaynak halinde akan suyu kapalı bir şadırvan haline konularak temizliği temin ediliyor, ikinci iş olarak bir hamam ve bir çamaşırlık yapılıyor ki, enstitünün tesisatı tamam olunca köylüye hediye edilecek.

Bundan sonra bir program mucibince 4 atolye binasına başlanıyor. Sağlamlık ve iyilik vasıflarına halel gelmemek şartile dört enstitünün talebesi arasında müsabaka var. Çocuklar bu işi angarya diye değil, spor ve zevk diye yapıyorlar. Trakyalı yirmi iki kız talebe inşaatta erkek talebe gibi kendilerine göre vazife almışlardır.

Saat 12... Tatil saati çalıyor, fakat binalardan birinin çocuklarını, çok aç, çok yorgun olmalarına rağmen işten ayırmak imkânı yok, çünkü tamamile ayni sistemde olan diğer binalarda işlerin biraz daha ileri olduğu hakkında gözcüleri haber getirmiştir. Yarışta geri kalmağı mümkün değil kendilerine yediremiyorlar. Ayni seviyeye varıncaya kadar çalışma hararetle devam ediyor. Vazifeyi ancak «vazife saatlerinde mukaddes» sayan memur zihniyetine nisbetle ne büyük fark...

On dörtle, on yedi arasındaki yüzlerce yavrunun kendi mekteplerini kendi ellerile yapması ve gördükleri terbiyenin, yedikleri, ekmeğin mukabilini derhal devlete ödemesi cidden iç açacak bir manzara... İnsan seyretmiye doymuyor.

Memleket namına yapılan bir işte belki de ilk defa olarak hazır yeyici rol bir tarafa bırakılıyor, bir ihtiyacı en kestirme yoldan, en iyi ve ucuz surette yerine getirmek emelile serbestce iş görülüyor. Alman verim, bolluk ve sürat itibarile o kadar iyi ki, usul yobazlığının en azgın bir mutaassıbı bile bunu kolay kolay inkâr edemez.

Hasanoğlan enstitüsü, bu son baharda yüzlerce talebe alacak. Bu talebe köy öğretmeni ve sanat ustası diye yetişmek üzere hem tahsil görecek, hem de bir taraftan spor diye, eğlence diye kendi mekteplerini yapacak, diğer enstitüler tatilde yardıma gelecek... Mektepte yapacak bir şey kalmayınca talebe boş zamanlarında civar köyleri imar için köylü ile iş birliği yapacak.

Usul yobazları bu hayırlı işin bile dört başı mamur gitmesine razı olmamışlardır. Köy enstitülerinin inşaat işleri emniyet esası üzerine yürüdüğü ve sürat ve ucuzluk temin edildiği halde yiyecek ve giyecek alımları eksiltme kanununa tâbidir. Enstitü idareleri yüz binlerce liralık inşaat malzemesi almıya kadir diye kabul ediliyor, fakat meselâ Yerli Mallar Pazarından fatura mukabilinde alacağı kumaşlara ve her günlük yiyecek ve içeceğe fesat karışacağı vehmedilmiştir. Bu yüzden elbiseler ancak bir kaç ay sonra ele geçebilecek...

Fedakâr akıncı yavruları bu yüzden pek kıyafetsiz...

Usul yobazlığı ne yapmış yapmış, bu güzel işe bir taraftan gem vurmanın bir yolunu bulmuş. Fenalığa tahammül etmiyenler olduğu gibi ahenkli, düzgün bir işe de tahammülü olmıyanlar galiba var.

Ahmet Emin YALMAN

[Geçen günkü bir makalemde selde boğulduğu halde nahiye müdürü tarafından fethimeyyit için Ankaraya gönderilen bir köylü çocuğundan ve zavallı annesinin teessüründen bahsetmiştim. Meğer fethimeyyit Ankarada yapıldıktan sonra nâs geri gelmemiş. Bir tarafta gömülmüş. Zavallı anne, biricik yavrusunun mezarını hiç bir zaman göremiyecek... Dünyada vücut yaralamak gibi kalp yaralamıya da ceza verileceği bir zaman gelmiyecek mi?

A. E. Y.

Birkaç satırla

Dilimiz

Taşrada bir sulh mahkemesinin ilânını gazetelerde gördük. Bu ilân, tek bir cümle ihtiva eden tam otuz üç satırlık bir yazıdır. Bu kabil ilânların yine tek bir cümle olmak üzere daha uzunlarına da sık sık tesadüf ediyoruz.

Milli Şefimiz Dil Kurumunu şereflendirerek dilimizin özleştirilmesi ve sadeleştirilmesi hakkında yüksek direktifler veriyorlar. Bütün müesseselerimizin bu direktifleri göz önünde tutmaları ve bu yolda himmetlerini göstermeleri gerektir.

Mareşal Göring tevkif edilmiş

Muavini General Milch de kurşuna dizilmiş

Mareşal Göring

Londra, 10 (A.A.) — Reuter:

Mareşal Göring ile muavini General Milc'in askeri vazifelerinden affedildiklerine dair olarak şayi olan haberlerin Alman başkumandanlığının hususi tebliğlerinde, ne birinin ne diğerinin isimlerinin bu tebliğlerde zikredilmemekte olmasile teeyyüd etmiş bulunduğunu Moskova radyosu bildiriyor.

Göringin ne olduğu hakkında hiç bir malûmat yoktur; fakat Berlin civarında bir tahaşşüt kampına sevkedildiği de söyleniyor. General Milch'in de Gestapo tarafından tevkif edildiği bildiriliyor.

Yahudi menşeli olmasına rağmen, Göringin sayesinde en yüksek askeri mertebeyi ihraz etmiş olan General Milch; Himler ile Goebbels'in şiddetli menfuru idi. Berlinde General Milch'in tevkifini müteakip Himlerin emrile Gestapo tarafından idam edildiği şayiaları dolaşmaktadır.

İran

Şayialara cevap veriyor

İranda şüpheli turistler yoktur

Son zamanlarda bazı mehafilin İranda şüpheli turistlerin mevcudiyetini iddia etmiş oldukları malûmdur. Tahranda çıkan Elittılaat gazetesi neşrettiği bir makalede bu iddiaları tekzip etmekte ve İranın dürüst ve azimkâr siyasetini tebarüz ettirmektedir. Bu haberi veren telgrafı 3 üncü sayfamızda okuyacaksınız.

Sovyetlere göre

Şiddetli harpler

Devam ediyor

Berline ikinci hava hücumu yapıldı

7 Ağustosta 81 Alman tayyaresi düşürüldü

Moskova, 10 (A.A.) — Sovyet istihbarat bürosu tarafından dün akşam neşredilen tebliğ:

9 ağustosta kıtalarımız, Keksholm, Smolensk, Korosten ve Biyala Çerkof istikametlerinde düşmana karşı şiddetli harp etmişlerdir.

Diğer istikametlerde ve cephenin sair kısımlarında keşif mahiyetinde muharebeler olmuştur.

9 Ağustosta, hava kuvvetlerimiz muharebe meydanlarına düşman zırhlı cüzütamlarına ve piyadesine karşı faaliyette bulunmuş düşman tayyare meydanlarına hücum etmiştir. 8 ağustosta 14 Alman tayyaresi tahrip edilmiştir, 12 tayyare kaybettik. Bildirildiği gibi 7 ağustosta 21 düşman tayyaresi yerine 81 düşman tayyaresinin düşürüldüğü tetkikat neticesinde anlaşılmıştır.

Baltık filomuza mensup harp gemilerimiz bir düşman torpitosunu batırmışlar, diğer iki torpitobotunu da hasara uğratmışlar ve nakliye vapurlarını bombardıman etmişlerdir.

Sabah tebliği

Moskova, 10 (A.A.) — Bu sabah neşredilen Sovyet tebliğinde bildirildiğine göre, dün gece muharebeler Smolensk, Korestein, Bialaçerkof ve Estonya mıntakalarında devam etmiştir.

Moskovaya akın

Moskova, 10 (A.A.) — Tas ajansı bildiriyor:

Dün gece düşman tayyare filoları Moskova üzerine bir akın yapmağa teşebbüs etmişlerdir. Yalnız münferid uçan bazı tayyareler şehre kadar varabilmişler, diğerleri ise dafi bataryalarımızın ateşi ve gece avcılarımızın müdafaası karşısında dağıtılmışlardır. Şehre yangın ve yüksek infilâklı tahrip bombaları atılmıştır.

Berline taarruz

Moskova, 10 (A.A.) — Ofi:

Tayyarelerimiz 8/9 ağustos gecesi münhasıran istikşafta bulunmak maksadile yeniden Almanya üzerinde uçmuşlardır. Berlin mıntakasına yangın ve infilâk bombaları atılmıştır. Askerî hedefler ve demiryolu merkezleri tekrar bombalanmıştır. Rasıtlarımız şiddetli infilâklar müşahede etmişlerdir.

Almanların tazyiki

Londra, 10 (A.A.) — Almanların şimdi en büyük gayretleri cenupta General Budyeni ordusuna karşı teksif ettikleri anlaşılmaktadır. Fakat bu arada Almanların ilk hedeflerinin Kiyef mi yoksa Odesa mı olduğu hakkında henüz bir şey söylemek kabil değildir. Almanların Kiyefi tecrit etmek niyetinde olmaları muhtemeldir. Bu takdirde Odesaya bilâhare hücum etmeleri beklenebilir.

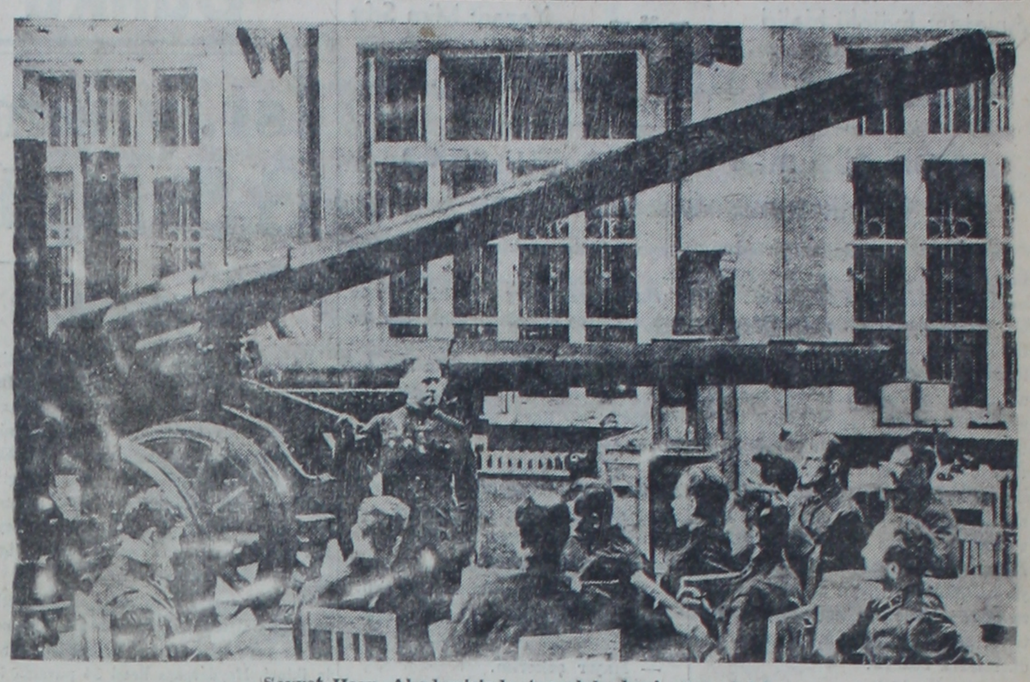

Sovyet Harp Akademisinde topçuluk dersi gören talebe

HARP VAZİYETİ

Kiyef muharebesi

Ukraynada Almanların asıl kuvvetlerle Kief'e doğru yüklendiklerini sanıyoruz. Çerkov istikametinde ilerliyen kuvvetlerin istikameti sevkulceyşî ehemmiyeti haizdir. Maksat, Kief - Odesa arasında Sovyet cephesini yarmak, şimale dönerek Kief'i cenuptan ihata etmek, cenuba dönerek daha aşağıdaki Rus kuvvetlerini kuşatmaktır. Artık Dnieper üzerindeki köprüler ve geçitler iki taraf için de kıymetli hedeflerdir.

Yazan: **İhsan BORAN**

(Askerî muharririn yazısı 3 üncü sayfada)

Almanlara göre

Sovyetler 10,000 tayyare kaybetti

Almanlar, dün neşrettikleri bir tebliğde 7 inci haftasını doldurup 8 inci haftaya dahil olan Alman - Rus harbinde Sovyetlerin şimdiye kadar 10 bin tayyare kaybettiklerini iddia etmektedirler. Diğer taraftan Ukrayna cephesinde Alman tazyiki son derece şiddetlenmiş bulunmaktadır. Almanlar bu cephede harekâtın plân mucibince inkişaf etmekte olduğunu bildirmektedirler. Bu harekâta ait mufassal Ajans telgrafları 3 üncü sayfamızdadır.

Balkanlarda ihtilâl

Müstevli kuvvetlere karşı itaatsizlik gitgide artıyor

Yunanistanda da tedbirler alındı

Balkan merkezlerinden gelen son telgraflar, ötede beride müstevli kuvvetlere karşı beliren isyan hareketlerinin gittikçe ehemmiyet kesbettiğini ve genişlediğini göstermektedir. Bilhassa Yugoslavyada Bosna civarındaki ihtilâl hareketi bir muharebe mahiyetini almış bulunmaktadır. Yunanistanda da itaatsizlik çok artmıştır. Bu husustaki mütenevvi telgraflarımız 3 üncü sayfamızdadır.

Muhtaç halk nasıl soyuluyor?

Taksitle satış yapan bazı mağazalar mallarını değerlerinin birkaç misli fiyatıyle halka sürüyorlar

Alâkadar makamların bir an evvel harekete geçmesini istiyoruz

Şehrimizde mevcut taksitle karyola, saat, havagazı ocağı, abajur satan bazı mağazaların, ötedenberi sattıkları mala fahiş bir zam yaptıkları malûmdur. Fakat son günlerde bunlar tamamen gemiazıya almış bulunuyorlar, bu halleri her nevi insaf hududunu aşmıştır.

Birçok vatandaşlarımız var ki alış verişlerini taksitle yapmağa mecburdurlar. Bunların çoğunu küçük memurlar, orta halli aileler teşkil etmektedir. Bilhassa bazı fevkalâde hallerde, ezcümle evlenmelerde hattâ oldukça hali vakti yerinde bazı kimseler fazla masraf yüzünden ihtiyaçlarının bir kısmını bu suretle temin etmek mecburiyetinde kalmaktadırlar.

İlk anda bir kolaylık gibi görünen bu usul hakikatte müthiş bir ihtikâr vasıtasıdır. Yaptığımız tetkikler neticesinde şu neticeye vardık. Dışarıda herhangi bir mağazada peşin para ile 9 liraya satılan mütevazı bir demir karyola, bu mağazalarda taksitle 30 liraya satılmaktadır. Şu halde 30 liralık bir karyolanın kaça satıldığını siz düşününüz. Bunun gibi 7-8 liralık bir saat 25-30 liraya, 4.5 lira değerinde bir havagazı ocağı 17,5 liraya, 5,5 liralık bir abajur 15-20 liraya satılmaktadır. Aradaki fiyat farkı için ihtikâr kelimesi çok hafif bir tabirdir. Buna düşünmeden dolandırıcılık diyebiliriz. Birçok vatandaşlarımızın göz göre göre aldatılmasına ve içinden çıkılmaz bir taksit dolabı içinde ezilmesine engel olmak zamanı gelmiştir. Fiyat mürakabe bürosunun dikkat nazarını bu mesele üzerine çekeriz. Bunların hakikaten fahiş surette ihtikâr yaptıkları şununla isbat edilebilir. Meselâ: Bu mağazaların birinden 15-20 liralık bir mal alınız. Sizden 5 lira peşin olarak alırlar ve geri kalanı senetle taksite bağlarlar. Lâlettayin bir kefil ile bu senedi imzalıyarak malı alabilirsiniz. Mağaza sizden malın asıl değerini - hattâ kârile - peşin olarak almış bulunduğu için geri kalan kısmı ödeyemiyeceğiniz ihtimali karşısında fazla bir endişe duymaz. Çünkü yalnız bir taksit daha verseniz yüzde yüz kazanmış olur. Geri kalanı vermeseniz bile bu onun için kâfidir. Eğer geri kalan 3-4 taksiti verseniz kârı yüzde iki yüz, üç yüz, dört yüze çıkar.

Bu meselenin biran evvel halledilmesi ve bu gibi yerlerin şiddetli bir mürakabeye tabi tutulması lâzımdır.

SPOR

Dünkü at yarışlarından bir intiba ve yarışları takip eden seyirciler

Dün Modada İstanbul yüzme şampiyonası, Veliefendi sahasında da İstanbul at yarışları beşinci hafta koşuları, Tarabyada da Boğaziçi kupası tenis müsabakaları yapılmıştır.

Yüzme şampiyonasında Galatasaray kuvvetli rakipleri Beykozluları puvan tasnifinde geride bırakarak İstanbul yüzme birinciliğini kazanmış, Beykozlular da ikinci olmuşlardır.

At yarışlarında yalnız birinci koşuda tahminler hilâfına olarak Roi birinci gelmiştir. Diğer koşularda da ikinci koşuyu Meliketülhava, üçüncüyü Buket, dördüncüyü Karanfil, beşinciyi de Sava kazanmıştır.

Dünkü spor hareketlerinin tafsilâtını ikinci sayfamızda spor sütunlarımızda bulacaksınız.

Berline göre

İngiltere Kafkas petrollarına müdahale edecek

Berlin, 10 (A.A.) — Berlinin siyasî mahfillerinde Associated Press'in Londraya gönderdiği bir telgraf ehemmiyetle kaydedilmektedir. Bu telgrafta, İngilterenin Kafkasyadaki petrol mıntakasına bir müdahalesi bahis mevzuu olmaktadır. İngiliz ordusunun Türkiye ve İrana dost olan memleketlerin topraklarından yürüyeceği söylenmektedir.

Eyüplü Halidin Maceraları

Anlatan: Eyüplü Halid — 38 — Yazan: Mim Sıfır

Sevgilime yolda rastlamıştım

Artık gözümde ne paşa kızı, ne de Beşiktaştaki konak kalmıştı

İhtiyarın bulunduğu kaldırımın üzerinde onu, hani sevap kazanmak için kafesinden kuşu azat eden bir çocuk safiyeti ile Bursadan İstanbula gönderdiğim, sonra da ayrılığına dayanamayıp yana yana aradığım, uğruna günlerce cadde sokak arşınladığım, son gözümün ağrısı Selânikli Rum dilberini görmüş ve titreye titreye sıfırı tüketmiştim.

Artık, ne Beşiktaştaki paşa kızı, ne de paşanın pılısı pırtısı kalmıştı aklımda. Hemen arabadan atladım. Ağlamağa da başladım. Kızcağız, ya halime acımış, ya da uzaktan bize bakan gözlerden kaçınmış olacaktı ki, söz söylemeye meydan vermedi. Kızara bozara:

— Haydi gidelim.

Dedi ve benden evvel arabaya o girdi.

Biraz sonra, evimde, başım onun dizi üzerinde hem ağlıyor hem de onsuz geçen günlerin hicranlarını, ıstıraplarını anlatıyordum. O da ağlıyor, sarsılıyordu. Kızın bu hali beni ümitlendiriyor, Hele yanağıma damlıyan göz yaşları bir nisan yağmuru gibi ümitlerimi kuvvetlendiriyor, yüreğimi ferahlandırıyordu.

Madam (A) nın, ne bileyim gafleti mi, yoksa kadınlık his ve şefkati mi yine ayaklanmıştı işte. Boynunu ikinci defa olarak kemendime yine kaptırmıştı Ertesi gün Beyoğlundan Büyükadaya geçtik. Birkaç gecemizi bir otelde geçirdik. Nihayet Heybeliada sırtında bulduğum kuş kafesi gibi zarif bir köşke yerleştik.

Gel keyfim gel. Tam iki ay tarif ve tavsif edemiyeceğim kadar tatlı bir ömür sürdük. Öyle ki, sokak şöyle dursun, köşkün bahçesine bile çıkmıyor, bütün günlerimizi tıpkı muhabbet kuşları gibi yan yana, baş başa ve ötüşüp öpüşmekle geçiriyorduk. Akşamları çekip çekiştiriyor, geceleri de sarhoşlukla ne ettiğimizi bilmiyorduk vesselâm.

Bu sefih ve sülfi hayat nihayet ikimizin de tab ve tüvanını kesmişti. Hele ben, ne hale girmiştim bilseniz, avurtlarım çökmüştü. Vücudüm incelmiş, âdeta bir kadide dönmüştü. Daha fenası, bitmiyeceğini sandığım, kıyasıya harcadığım paralar da sularını çekmiş, ayaklarım suya ermişti.

Bu vaziyeti sevgilime hissettirmemeğe çalışıyor, eskisi gibi yine şen ve şakrak görünmeğe uğraşıyordum ama mümkün oluyor muydu ki? Ara sıra kara düşüncelere dalıyor, hiç şüphesiz ki, kara yüzüm büsbütün morarıyordu.

Bir gün, yine böyle bir düşünce esnasında, kim bilir hal ve tavrımda nasıl bir değişiklik olmuştu ki, sevgilim ansızın yanıma sokuldu, saçlarımı okşıyarak sordu:

— Sen hastasın galiba kocacığım?

Birden kendimi topladım, cevap verdim:

— Hayır şekerim.

— O halde kederlisin. Canın bir şeye mi sıkıldı?.

— Yooook...

— Dikkat ediyorum son günlerde böyle sık sık dalıyor ve kendinden geçiyorsun?.. Bu hallerinden belli ki sen bir şey düşünüyorsun? Saklama bunu benden.

— Sana öyle geliyor cicim.

— Hiç de değil. Sendeki bu değişikliği farkedemiyecek hissiz bir kadın mıyım ben?. Söyle, bu düşüncelere sebep ne?. Benden usandın, her cai gönlünü bir başkasına kaptırdınsa hiç saklama, onu da açıkça söyle.

Buna benzer görüşmeler gün geçtikçe artmış, gittikçe tatsızlaşmış, ve âdeta aramızda bir didişme halini almıştı. Kızcağız, pek haklı olarak sinirleniyor, titizleniyordu. Benden endişesini giderecek bir cevap alamadığı için de pek tabii olarak, kuruntulara kapılıyor, benimle daha fazla ve daha yakından meşgul olmak mecburiyetinde kalıyordu.

Hiç unutmam, bir gün sabah vakti idi. Çantamda dokuz liram kalmıştı. Çok bunalmış, ne yapacağımı şaşırmıştım. Çaresizlik içinde kıvranıyordum. Oda içinde, cinnet nöbeti geçiren bir hasta gibi dolaşıyor, kendi kendime homurdanıyordum. Zavalı (A), bulunduğum odaya bir rüzgâr hızı ile ansızın girdi. Gül yüzü morarmış, güzel saçları kabarmıştı.

(Arkası var.)

SPOR

Dünkü Spor Hareketleri

İst. yüzme şampiyonasında G.Saray birinci, Beykoz ikinci

At yarışlarının 5 inci haftası heyecanlı geçti

Su sporları ajanlığı tarafından tertip edilen ve cumartesi günü başlıyan İstanbul yüzme şampiyonluk müsabakalarına dün de Moda havuzunda devam edilmiş ve müsabakalar nihayetlenmiştir. Büyük bir kalabalık önünde 102 sporcunun iştirakile yapılan müsabakalar çok muntazam olmuş, bilhassa Galatasaray ile Beykoz yüzücülerinin çekişmeleri zevk ve heyecanla takip edilmiştir.

İki gün devam eden müsabakalar neticesinde Galatasaray 169 puvanla İstanbul yüzme şampiyonu olmuş, Beykoz 58 puvanla ikinci, Haydarpaşa lisesi 34 puvanla üçüncü, İstiklâl lisesi 26 puvanla dördüncü, Sen Jorj 8 puvanla beşinci, Kadıköy halkevi 5 puvanla altıncı olmuşlardır. Küçüklerde yine Galatasaray 214 puvanla birinci, Beykoz 118 puvanla ikinci gelmiştir. Dünkü müsabakaların teknik neticeleri şunlardır:

BÜYÜKLER

200 Serbest: 1 — Mustafa (G.S.) 2,38,2. 2 — İsmail (Beykoz), 3 — Mahmut (G.S.)

100 Sırtüstü: 1 — Fuat (H.P.) 1,25,4. 2 — Necati (G.S.) 3 — Gültekin (K.H.)

1500 Sürat: 1 — İbrahim (İstik.) 33.11.4 2 — Osman (G.S.). 3 — Mehmet (G.S.)

Türk bayrak: 1 — Galatasaray takımı 5,53,4. 2 — Beykoz takımı.

Kule atlama: 1 — Fuat (Beykoz), 54,46 2 — Sabri (G.S.) 3 — Ziya (G.S.)

Sutopu: 1 — Galatasaray takımı.

KÜÇÜKLER

200 serbest: 1 — Bedri (Beykoz) 2,46,3 2 — Necdet (G.S.) 3 — Laro (Beykoz)

100 Sırtüstü: 1 — Nejat (G.S.) 1,35,2 2 — Adnan (G.S.) 3 — Bahaeddin (Beykoz)

800 Serbest: 1 — Kemal (G.S.) 13,84. 2 — Ömer (G.S.) 3 — Refet (Beykoz)

Türk bayrak: 1 — Galatasaray takımı 4,20.6 2 — Beykoz takımı.

Kule atlama: 1 — Salâhaddin (G.S.) 24,64, 2 — Bahaeddin (G.S.) 3 — Hariton (Beykoz).

Sutopu: 1 — Beykoz, 2 — Galatasaray

Son olarak mavi - beyaz takımlar arasında heyecanla takip edilen bir su topu müsabakası yapılmış ve mavi takım 4 - 6 galip gelmiştir. Müsabakaları müteakip ajanlık tarafından kazananlara madalya ve şild mükâfatları verilmiştir.

At yarışları

İstanbul at yarışları beşinci hafta koşuları dün yine Veliefendi sahasında yedi sekiz bin kişilik bir meraklı kütlesi önünde yapıldı ve yarışlar zevkli ve heyecanlı geçti.

Dün spor sayfamızda okuyucularımıza verdiğimiz favorilerin yalnız birisi sürpriz denecek bir netice verdi. Birinci koşuda biz hakikaten en ümitli hayvan olan Mis'i bir favori olarak göstermiştik. Fakat bütün tahminler hılâfına olarak üzerinde en az durulan Roi yarışı aldı. Diğer dört yarışta yaptığımız tahminler doğru çıkmış, verdiğimiz favoriler yarışları kazanmıştır.

Günün en iyi koşusunu yine Ahmet Atmanın Karanfili yaptı. Karanfil, rahat bir koşu ve güzel bir taktikle yarışın bir çok kimseler tarafından favorisi addedilen Romansı geride bırakarak birinci oldu.

Yarışların teknik neticeleri şunlardır:

Birinci koşu:

Bu yarışa üç hayvan iştirak etti. Yukarda kaydettiğimiz gibi favori Mis ve ikincilik için Komisarj ümitli idi. Fakat bu tahminler hılâfına olarak Roi birinci, Mis ikinci oldu. Ganyan 4 lira verdi.

İkinci koşu:

Bu yarışta Prens Halimin Meliketülhavası rahat rahat ve oynayarak rakiplerini geride bıraktı ve birinci oldu. Ganyan bir liraya bir lira verdi.

Üçüncü koşu:

Yedi genç tayın girdiği bu koşu çok zevkli geçti. Startla beraber ileri atlıyan Buket güzel bir koşu yaparak birinci oldu. Saron ikinciliği, Alişah ta üçüncülüğü kazandı. Ganyan 150, plâseler 125, 175 kuruş verdi.

Dördüncü koşu:

Tahmin ettiğimiz gibi Karanfil tarafından nisbeten kolay bir şekilde kazanıldı. Startla beraber H. Hatun öne düşerek Romansa yardımcılık yaparak yarışı bin metre kadar önde getirdi. Fakat sonra, Karanfil hücuma geçerek başı almakta güçlük çekmedi ve Romansla kısa bir mücadeleyi müteakip birinci oldu. Romans ikinci, H. Hatun üçüncülüğü kazandı.

Ganyan 175 kuruş verdi.

Beşinci koşu:

On saf kan arap atının iştirak ettiği bu koşu yanlış bir çıkıştan sonra yarışı bin metre kadar Simri önde götürdü ve sonra da hücuma geçen Sava ve Bozkurt arasında mücadele başlamıştır. Bu mücadelede Sava galip çıkarak birinci, Bozkurt ikinci, Işık üçüncü olmuştur.

Ganyan 300, plâseler 120, 100, 700 kuruş vermiştir.

Üçlü bahiste de Buket, Karanfil, Sava üzerine oynıyanlar 525 kuruş almışlardır.

Boğaziçi kupası tenis maçları

Beden Terbiyesi Genel Direktörlüğünün tertip ettiği ve İzmir, Ankara, İstanbul teniscilerinin iştirak etmiş olduğu Boğaziçi kupası tenis müsabakaları dün Tarabya tenis kortlarında mümtaz bir seyirci kütlesi önünde sona ermiştir. Tek kadınlarda Bayan Muallâ (İstanbul) Madam Parker'i 6 - 2, 6 - 0 yenerek tek kadınlarda şampiyonluğu kazanmıştır. Tek erkeklerde Fehmi Kızıl (Ankara), Şefik (Ankara) yı 6 - 1, 6 - 2, 6 - 4 yenerek şampiyonluğu kazanmıştır. Muhtelit müsabakasında Muallâ - Hasan (İstanbul) çifti Arman - Röne çiftini yenmiş, çift erkeklerde İzmirliler, Ankaralıları yenerek şampiyon olmuşlardır.

Müsabakalardan sonra Tarabya Tokatliyan otelinde C. H. Partisi Genel Sekreteri Fikri Tüzer, Hariciye Vekâleti Umumi kâtibi Numan Menemencioğlu, Vali Dr. Lûtfi Kırdar ve refikalarının da hazır bulundukları bir ziyafette müsabakaları kazananlara Bayan Hayriye Kırdar tarafından kupaları verilmiştir.

Bursada atletizm faaliyeti

Bursa (Hususî) — Mudanyalı atletlerin de iştirakile Atatürk stadyomunda bölge atletizm birincilikleri yapılmıştır. Seçme müsabakaları neticesinde çok iyi dereceler elde edilmiştir ve öğrendiğime göre, 23 — 24 ağustosta İstanbul Fener stadında yapılacak olan Türkiye atletizm birinciliklerine iştirak etmek üzere bu atletlerden üçü davet edilmiştir. Çağrılan atletler şunlardır:

Acar idman klübünden tek ve üç adım birincisi Kemal Üçyiğit, Cirit rekortmeni Fuat Yıllar, 100 metre birincisi Ziya Özge, Atletlere muvaffakıyet temenni ederiz.

Eski eserler

İstanbul Belediyesi eski eserlerin tetkiki için bir mütehassıs alıyor

İstanbul belediyesi eski eserlerden anlıyan bir mütehassıs almak kararını vermiştir. Bu mütehassıs, yeni açılacak cadde ve meydanlara tesadüf edecek olan eski eserleri tetkik ve kıymetlerini tesbit işinde kullanılacaktır.

* Büyükderedeki belediyeye ait meyva fidanlığının, bitişiğinde bulunan bir kısım arazinin de satın alınmak suretile genişletilmesi kararlaştırılmıştır.

* Vali muavini Ahmet Kınıkla maarif müdürü Tevfik Kut, Yalovadaki tetkiklerini bitirmiş, İstanbula dönmüşlerdir.

* Koordinasyon heyeti umumî kâtibi Hazım Atıf Kuyucak, Ankaradan İstanbula gelmiştir. Bir müddet şehrimizde kalacaktır.

* Birinci Umumi Müfettiş Bay Abidin Özmen şehrimize gelmiştir.

* Galatada yıkılan binaların molozları kaldırılmaktadır. Yıkıntı arasında evlere ait eşyalar bulunduğu için temizleme ameliyesi biraz ağır ve itinalı yapılmakta eşya sahiplerinin daha fazla mutazarrır olmamalarına çalışılmaktadır.

* Son günlerde Trakya, Kandıra ve İrva taraflarından şehrimize külliyetli miktarda odun gelmiye başlamıştır. Vasıtasızlıktan ve bilhassa kesilmiş odun bulunmamasından şikâyet eden tüccarların bu hareketi alâkadarlarda bir hayret uyandırmıştır.

Maarif haberleri:

* İlk mekteplerin eylûlün yirmibeşinde açılması kararlaştırılmıştır. Orta mekteplerde ikmal imtihanları 25 ağustosta başlıyacak 17 eylûlde bitecektir. Lise olgunluk imtihanlarına da 18 eylûlde başlanacak ve 23 eylûlde nihayet verilecektir.

* Önümüzdeki ders yılında, piyasada vukuu muhtemel bulunan mektep levazımatı ihtikârına karşı bir tedbir alınmasını ve elde mevcut stokların öte beriye dağıtılmamasını temin için İstanbul fiyat murakabe komisyonu şimdiden harekete geçmiştir.

FERDÎ ve İÇTİMAÎ HÂDİSELER

NİŞAN: Adapazar eşrafından Aziz Gümüşün kızı Bayan Necmiye Gümüş ile Topçu teğmenlerinden Bay Mustafa Güven İstanbulda nişanlanmışlardır.

* General Mustafa Kemal Gökçenin kerimesi Bayan Vedia Gökçe ile emlâk işi sahibi Bay Ekrem Göçmez İstanbulda nişanlanmışlardır.

EVLENENLER: İlk okul öğretmenlerinden Bayan Hadiye Tezcan ile, Öğretmen Hulûsi Yiğit Bursada evlenmişlerdir.

* Hırdavat tüccarlarından Ahmet Zeki Muratlılının kızı Bayan Azize Muratlılı ile gümrük memurlarından Aziz Samih Şensoy İzmitte evlenmişlerdir.

* Emekli Mülkiye kaymakamlarından Rıza Kehribarcı oğlunun kızı Bayan İffet ile deniz ticaret kaptanlarından Osman Zeki Temelli Üsküdarda evlenmişlerdir.

ÖLENLER: Eski defter hakanî mümeyyizlerinden Esadın eşi ve diş hekimi Suat Kıymetin valdesi Bayan Zekiye Kıymet ölmüş, Karacaahmet kabristanına gömülmüştür.

* Bahriye Albaylığından emekli Marmarisli Cezmi Kaptan Kapıdağında ölmüş ve orada gömülmüştür.

GÜNDEN GÜNE

Benzemedi değil!.

Londradan verilen bir habere göre Polonya çeteleri Almanlara karşı harekete geçmeğe başlamışlar. Hattâ bu çetelerden biri bir Alman birliğini imha etmiş ve komutanını da öldürmüş. Alman komutanının cesedi üstünde iğnelenmiş şu ufak not bulunmuş: «Rus - Polonya anlaşması meriyete girmiştir.»

Bu haberi okuyunca, bütün Arsen Lupen romanları hafızamda canlandı. Arsen Lupen öyle bir adamdır ki bütün yaptıklarını ve yapacaklarını bir esrar perdesile örter, fakat perdenin bir ucunu kaldırıp altındaki esrarı göstermeye de bayılır.

Meselâ bir bankerin kasası açılmış ve tamtakır bırakılmıştır. Acaba bunu kim yaptı diye kafa yormağa lüzum yoktur, çünkü kasanın içinde şöyle bir not vardır: «Filân kadının kasanızda bulunan aşk mektuplarını lüzumuna binaen aldım. Bütün para ve mücevherleriniz yatak odanızdaki elbise dolabındadır. Lüzum hasıl olursa bir gün gelir onları da alırım. - Arsen Lupen»

Yine meselâ zengin bir adam postadan bir mektup alır: «Aym falan günü tam gece yarısı tablolarınızı çalacağım. - Arsen Lupen». Bu işin şakası yok. Zengin adam derhal faaliyete geçer, polis hafiyeleri tutar, bekçiler diker. Fakat bunların hepsi uyutulmuş ve tam gece yarısı tablolar çalınmıştır. Çalınan tablolardan birinin duvarda boş kalan yerinde de şöyle bir not çizilidir: «Gelecek sefer kullandığınız uşağın kim olduğuna ve getirdiği çayların içinde uyku ilâcı bulunup bulunmadığına dikkat ediniz. - Arsen Lupen»

Arsen Lupenin işlerinde esrar var zannedilir ama hiç böyle bir şey yoktur. Çünkü, esrarı kendisi çözer gider.

İşte Polonya çetesinin bıraktığı not bana bunları hatırlattı. Hoş, 939 eylûlünde başlıyan harp, son günlerde, kimin elinde bulunduğu anlaşılamıyan şehirlerile, nerede barındıkları sezilemiyen cephe gerisi çetelerile, hakikî miktarı öğrenilemiyen zayiatile, nereden ve kimin tarafından çıkarıldığı bilinmeyen şayialarile, yapılıp yapılmadığı meçhul kalan mülâkatlarile ve aradan bir müddet geçtikten sonra ortaya çıkan hakikatlerile Arsen Lupen romanlarına da benzemedi değil!.. KÖR KADI

Polis - Adliye:

* Beyoğlunda Taşkışla civarındaki Yorgancı bahçesi, sahte tarife kullanmak suçundan dolayı kapatılmış, sahibi Mateos adliyeye verilmiştir.

* Topkapıda 165 numarada bakkal Sinan Kesiroğlu kesme şekeri 52 kuruştan satarken yakalanmış, asliye ikinci ceza mahkemesi tarafından dükkânının 7 gün kapatılması ve kendisinden 25 lira para cezası alınması suretile cezalandırılmıştır.

Soruyorlar

Mersin fiyat murakabe komisyonunun, Asitidesi yüzde üçü geçmiyen eritilmiş saf Urfa yağlarının teneke bedelleri, lehim masrafları ile Mersine kadar nakliyesi ve firesi dahil olduğu halde birinci nev'ine 156, ikinci nev'ine 152 ve İçel yağlarına da 130 kuruş toptan fiyat takdir edilmiş olduğunu yağ işi yapan bir okuyucumuz bildiriyor ve soruyor:

— Mersin piyasasından bu fiyatlarla alacağımız yağları İstanbula neye mal edeceğiz ve burada kaça satabileceğiz acaba. Bu, biz yağcıları şimdiden düşündürüyor. Bunun için umumi bir tedbir almak mümkün değil midir?

SORUNUZ SÖYLİYELİM

Mühürsüz memba suyu

1 — Haydarpaşada Yeldeğirmeninde 97 numarada Bayan Mürvet Yarar soruyor:

«Küçükçamlıca suculari, bazan kurşun mühürsüz kaplarla su getiriyor. Buna sebep olarak ta, alâkadar memuru kulübesinde bulamadığını, kaplarını mühürletmeden getirmek mecburiyetinde kaldığını söylüyor. Bu doğru mudur acaba?

CEVAP — Sucu sizi aldatıyor ve her halde size başka bir su getiriyor. Mühür memurunun hiç bir sebep ve suretle vazifesinden ayrılması imkânı yoktur. Yine mühürsüz kapla su getirildiği takdirde derhal polise haber veriniz ve suçu hakkında takibat yapılacağından emin olunuz.

2 — Orhangazide Şakir Ateş soruyor:

«Orta mektebi evvelki ders yılında Bursada bitirdim. O zamandanberi hususi surette ingilizceye çalıştım. Şimdi Yüksek Deniz Ticaret mektebine girmek istiyorum. Acaba beni hangi sınıfa alırlar?

CEVAP — Orta mektebi bitirdikten şimdiye kadar ne işle meşgul olduğunuzu resmi vesikalarla isbat edebilirseniz mektebin birinci sınıfına girebilirsiniz. Mektep müdüriyetine bir istida ile müracaat ediniz.

İktısadî haberler:

* Odun fiyatlarının artmasını nazarı dikkate alan Etibank, şehrimize çok miktarda linyit kömürü göndermek kararını vermiş ve hazırlığa başlamıştır.

* Memleketimize külliyetli miktarda levha halinde teneke getirtilmektedir. Bunlar, konserve fabrikalarına, petrol kumpanyalarına ve ihracatçılara dağıtılacaktır.

* Piysada şişe ağızlıkları kalmadığı için şehrimizdeki bazı gazoz fabrikaları kapanmak tehlikesile karşılaşmışlardır Fabrika sahipleri kendilerine teneke temini için Ticaret Vekâletine müracaatta bulunmuşlardır.

* Memlekette kâfi miktarda çimento bulunduğu anlaşılmış, çimentoya evvelce konulmuş olan tevzi usulü kısmen kaldırılmıştır. Pek çok miktarda çimento almak istiyenler eskisi gibi vilâyete müracaat edeceklerdir.

GÜNÜN TAKVİMİ

11 AGUSTOS 941
PAZARTESİ

AY: 8 — GÜN: 223 — Hızır: 98
RUMİ: 1357 — TEMMUZ: 29
HİCRİ: 1360 — RECEP: 17

	ZEVALİ	EZANI
GÜNEŞ:	6,06	9,52
ÖGLE:	13,19	5,05
İKİNDİ:	17,11	8,56
AKŞAM:	20,14	12,00
YATSI:	22,00	1,44
İMSAK:	4,11	7,56

Türk kadınları:
Her ay harçlığınızdan 5 lirayı mutlak tasarruf bonosuna yatırmalısınız. Çünkü yatırabilirsiniz.
Ulusal Ekonomi ve Arttırma kurumu

HER GÜN BİR FIKRA

İnsanlar dururken

1241 tarihinden evvel İstanbulun beledi vazifelerini kadılar idare eyler, esnafın terazi ve kantarlarını, eşya ve gıdaların cins ve fiyatlarını muayene ve murakabe ederlermiş. Bu kadılardan Osman Efendi namında biri pek titiz ve vazife ehli bir adam imiş. Çarşıda göründüğü zaman esnaf ve tüccar hışmından âdeta titreşirlermiş. Kadı Osman Efendi bir gün bir tavukçu dükkânına girmiş. Tavukların yemlenmiş olup olmadığını anlamak için kursaklarını muayeneye girişmiş. O esnada dükkânın önünden geçen bir Bektaşi fakiri Kadıya bakmış, bakmış, ellerini göğe kaldırıp bağırmış:

— Bu da senin hikmetindir yarap, insanlar dururken bu kadıya tavukları açlıktan muhafaza ettiriyorsun.

EDEBİ ROMAN: TEFRİKA No. 42

Malakalı kadın

Yazan: Francis de Croisset — Çeviren: Rezzan A. E. YALMAN

Mabetler bir tepenin üzerinde kurulmuştu. Buraya yüzlerce basamak merdivenle varılabilirdi. Bu merdivenlerin kenarında dilenciler oturmuş veya uzanmış halde el açıyorlardı. Bunların hemen hepsi sakat idi. Bazısının göz bebeklerinin feri sönmüş.. Bazısının bacakları birer iskelet halini almıştı.

Bir tanesi dirseğine kadar kopmuş kolunun çolak hareketile sadaka istiyordu. Keşkülünü omuzuna bağlamış, uzatıyordu. Bütün bu dilencilerin hepsi bir ağızdan sadaka istiyor ve dua ediyordu. Bu sesler bir uğultu halinde gök yüzüne doğru yükseliyordu. Arada bunların sesini örten böcek ve kuş sesleri de vardı. Fakat tabiatin bu şakrak sadasını insanların uğultusu kapatıyordu. Odrey bir kaç resim çekecek oldu. Fakat heyecandan ve sıcaktan bayılacak hale gelmişti.

— Ne kötü bir gazeteciyim. Her şeyden müteessir oluyorum, soğukkanla çalışamıyorum.

Diye düşündü. Yanındaki arkadaşını incitmemek için hissettiği tiksintiyi gizlemeğe çalıştı. Fakat Selim genç kadının yüzündeki her mânayı anlıyacak kadar hassas ve zeki idi.

— Bu sefalet manzarası sizi müteessir etti, değil mi? Fakat burası mabedin mucizeler yeridir. Derdlerine deva arıyanlar burada toplanırlar.

Nihayet yukarı kadar çıkabildiler. Mabedin çiçek ve yeşillik dolu bahçesine varmışlardı. Çin üslûbunda yapılmış, yukarı doğru kıvrık damlı binalar yüksek ağaçların arasında gizli duruyordu. Her biri ayni üslûpta yapılmış olmakla beraber teferruatta değişiklik vardı. İçeri girdiler. Burası loş ve serindi. Odrey'in gözleri bu yarı karanlığa alışıncıya kadar hiçbir şey seçemedi. Sonra yavaş yavaş mabedin mihrabını, dua eden rahipleri birer birer görmeğe başladı. Yere diz çökmüş olan bu rahiplerin başları tıraşlı idi. Dualarına devam ediyorlar, sade arasıra Safran renkli yüzlerini kaldırarak etrafa bakıyorlardı. Sultanı tanıyınca tıpkı mabutlarının önünde eğildikleri gibi onun da önünde secdeye vardılar. Her mabet birbirine benziyordu. Hepsinde ayni çiçek ve tütsü kokusu Odrey'in başına vuruyordu. En büyük mabede vardıkları zaman bir rahip mumları yaktı. Harbi, yıldırımı ve ölümü temsil eden mabutlar karanlık köşelerinde belirdiler.

Sultan izah etti:

— Bu mabutlara bütün Çin mabetlerinde rastlarsınız.

Odrey attığı her adımda Çin medeniyetile karşılaşıyordu. Malakada sanki Çinin tâ göbeğine kadar gitmiş gibi idi. Kollarını açmış vaziyette duran, sırıtan bu mabutların arasında birdenbire bir yorgunluk ve bezginlik hissetti. Bacakları titriyordu. Selim, bu yorgunluğunu farkederek dedi ki:

— Haydi buradan çıkalım. Biraz hava alınca kendinizi toplarsınız. Mukaddes kaplumbağaların havuzuna gidelim. Orası eğlencelidir.

Havuzun yanına vardılar. Burada o kadar çok kaplumbağa vardı ki suyun sathı hiç görünmüyordu. Sanki su değil de bir kaplumbağa kabuğu dolu depo idi. Selim, gördükleri hayvanların arasında üç yüz yaşında olanlar da bulunduğunu anlattı. Bazıları başlarını kabuklarından çıkararak bir yaprak salata veya herhangi yiyecek bir şey bekliyor gibi ziyaretçilere bakıyordu. Sonra bir şey vermediklerini görünce tekrar küskün bir tavırla kabuklarına saklanıyorlardı.

— Yılanlar mabedini gezecek kadar cesaretiniz var mı? Orasını seveceğinizi zannetmiyorum.

— Çok merak ederim, gezelim. Sade bu ziyaretlerin sizin için mânası yok. Kim bilir kaç defa gezmişsinizdir.

— Bugün bana her şey yeni görünüyor.

Yılanların manzarası genç kadını dehşet içinde bıraktı. İlk anda bir şey anlıyamadı. Yüksek ve kalın sütunlara madenî helezonlar sarılmış sandı. Kendilerini gezdiren rahip elindeki gong'a vurup ta bir şeyler okumağa başlayınca helezonlar birer birer harekete geçti. Parlak, yapışkan ve kıvrak hareketlerle açılıp kapanmıya başladı. Bunların hepsi yılandı, başlarını kaldırmış zehirlerini dökmiye hazırlanmış, binlerce yılan... Odrey'in tâ ayaklarının dibinde ağaç dalına benziyen bir şey de kımıldandı. Bütün mabet hareket ediyordu sanki... Genç kadın dehşet ve korku içinde kalmıştı. Bayılacak gibi oldu:

— Müthiş bir şey.. diyebildi.

Selim, kendisini, yumuşak, fakat ayni zamanda kuvvetli bir tutuşla kolundan tuttu:

— Korkmayınız ve kımıldanmayınız, dedi.

Odrey başını Selimin omuzuna dayadı. Şimdi kendisini tutan kol daha sımsıkı sarılmıştı. Gözlerini kapadı. Böyle bir baygınlık ve heyecanı vapurdaki genç bahriyelinin kolları arasında da hissetmişti. Fakat bu defa bu heyecan, ne kadar başka, ne kadar tatlı idi! Bu kollardan sıyrılıp kaçmak istemiyordu. Bu kollar kendisini bu korkunç mabedin tılsımlı yılanlarından, her şeyden muhafaza edecek bir iltica yeri gibi görünüyordu. Kendi kendine:

— Hiçbir şey düşünemem. Dünya bile neme lâzım... diye düşündü.

Biraz sonra Selim:

— Gözlerinizi açınız. Yılanlar tekrar uykuya daldılar, dedi.

Her şey yeniden hareketsiz bir hale gelmişti. Odrey gözlerine inanamadı. Yoksa korkunç bir rüya mı görmüştü? Mabetten çıkıp otomobile doğru yürüdüler. Selimin arabasının yanında Odrey'i köşke kadar getiren otomobil de duruyordu. Demek ki ayrı ayrı gideceklerdi. Bundan hem memnun oldu, hem de üzüldü. Eğer eve kadar Selimle dönseydi, arkadaşları ve hele Robert kendisine çok takılacaklar, alay edeceklerdi. Fakat Selimden ayrılmak da acı geliyordu. Selim veda ederken:

(Devamı var)

HER GÜN BİR YEMEK

Nohutlu biftek

Sığır filotasını biftek biçiminde hazırladıktan sonra, bol soğan içinde bir saat kadar bırakınız. Yavaş ateşte tereyağ ile kızartınız. Kâfi miktarda nohut haşlayınız, kabuklarını çıkarınız ezilecek bir hale gelinceye kadar pişiriniz. Süzülmek üzere kevgirde yarım saat bırakınız, sonra makineden geçiriniz. Bunun içine birkaç yumurta kırınız ve biraz da et suyu katınız. Karıştırıp sulu bir hamur haline getiriniz. Bu hamurdan kaşık kaşık alıp tereyağında kızartınız. Bu parçaları bifteklerin yanına dizip tabakla sofraya veriniz.

Harp vaziyeti

Kiyef meydan muharebesi

YAZAN:
İhsan BORAN

Bugünkü tebliğlerden anlaşıldığına göre Ukraynada Kiyef meydan muharebesi kızışmış, Alman taarruzu biraz daha inkişaf etmiştir. Galiçyadan Kiyef'e doğru iki demiryolu uzanmaktadır. Almanların Kiyef'e tevcih ettikleri iki taarruz bu demir yolu istikametleri boyunca ilerlemektedir. Bu demiryolları şunlardır:

1 — Luk - Kiyef - Harkof.

2 — Lemberg - Jitomir - Kiyef.

Birinci istikamette Almanlar Korosten'e varmışlar ve bu şehri işgal etmişlerdir. Bu şehir Kiyef'in takriben 150 kilometre kadar şimali garbisindedir. Pripet nehrinin ve ayaklarının meydana getirdiği bataklıklar, istikametinin sevkulceyşi kıymeti büyük olmasına rağmen, büyük kuvvetler sevkine mâni olmakta ve Sovyetlerin bu bölgedeki vaziyetini kolaylaştırmaktadır. İkinci istikamet Kiyef'in cenubuna düşüyor. Buradaki Alman taarruzu Çerkov üzerine tevcih edilmiştir. Bu şehir Kiyef'in 70 - 80 kilometre cenubundadır. Daha cenupta müttefik kuvvetler Odesa ve Nikolayef istikametinde taarruza iştirak etmektedirler.

Alman taarruzlarının esasen Kiyefe mi, yoksa Odesaya mı tevcih edildiği meselesinde tereddütler ve ihtimaller vardır. Bunu anlamak güç değildir. Şöyle bir sual soralım:

Eğer Almanlar Kiyef bölgesini işgal ederlerse, daha cenuptaki Sovyet kuvvetleri Odesa ve Nikolayef'i bırakarak Dinyeper şarkına çekilmeğe mecbur kalmazlar mı? Bir Alman ihatasma düşmemek için şarka çekilmekten başka çare yoktur. Fakat Almanlar önce Odesa ve Nikolayef'i işgal ederlerse, Sovyetlerin Kiyef'i terketmeleri icap etmez. Bu itibarla biz Almanların asıl kuvvetlerile Kiyef'e doğru yüklendiklerine kaniiz. Bunun bir faydası daha vardır. Kiyef cenubunda Çerkov istikametinde Sovyet cephesini yarmağa teşebbüs eden motörlü birlikler, icabında müsait vaziyete göre şimale veya cenuba çarhedebilirler. Şimale çarhederlerse Kiyef'i cenuptan ihata etmiş, cenuba çarhederlerse cenuptaki Sovyet ordusunu kuşatmş olurlar.

Vaziyetten anladığımıza göre Alman motorlu birlikleri Çerkov istikametinde Sovyet cephesinin içine girmiş, fakat çarh hareketlerine henüz başlamamıştır. Kiyef cenubile Odesa arasındaki Sovyet ordularını ihata ve esir etmek için lâzım olan şey Kiyef cenubundan itibaren Dinyeper üzerindeki geçitleri ve köprüleri ele geçirmektir. Biz Sovyetlerin böyle bir Alman teşebbüsüne meydan vermiyeceklerini sanıyoruz; bunu zaman gösterecektir.

Esasen Kiyef dururken, Almanların Odesa ve Nikolayef'e teveccüh etmeleri varit olamaz. Bu iki şehrin birer cephesi denize dayalıdır. Donanmadan yardım göreceklerinden daha iyi müdafaa edilebilirler.

Alman kuvvetleri Kiyef'e 100 - 150 kilometre sokulmuş bulunuyorlar. Sovyet mukavemeti karşısında günde vasati olarak 10 - 15 kilometre ilerliye bildiklerine göre nihayet 10 günde Kiyef varoşlarına varmaları ve şehir civarında meydan muharebesini kazanmağa çalışmaları muhtemeldir.

Hulâsa Ukraynada vaziyet buhranlıdır. Sovyetler çekilmekte biraz inatçılık ediyorlar; her karış toprağı müdafaa etmek istediklerinden sık sık esir ve zayiat veriyorlar. Gaye zaman kazanmak, düşmanı üslerinden uzaklaştırarak yıpratmak olunca muntazam çekilmek bir hata değil, bir muvaffakiyettir. Öyle zannediyoruz ki Mareşal Budieni Almanlara tek buğday bırakmak istemiyor. Bunun için kuvvetlerinin bir kısmını feda etmeyi göze almıştır. Ukraynadaki Sovyet cephesinin vaziyeti başka türlü izah edilemez.

Avustralya Başvekili seyahatini yarıda bıraktı

Melbourne, 10 (A.A.) — Avustralya Başvekili Menzies siyasî vaziyetteki gerginliğin artmasına binaen seyahatini yarı yolda bırakarak bu akşam Melbourne'a dönmüştür. Kabine yarın fevkalâde bir içtima aktedecektir.

Almanyada nekadar talebemiz var ?

Berlin, 10 (A.A.) — Gazeteler, Almanyadaki ecnebî talebe hakkında bir istatistik neşrediyorlar. Bu istatistikte Türkiye 797 talebe ile gözükmektedir. Türk talebe grubu Almanyadaki ecnebî talebe arasında ehemmiyet itibarile ikinci gelmektedir.

Amerikanın hazırlığı

İki senedenberi harp malzemesi imalâtı son derece artmıştır

Nevyork 27 Mart (Hususî muhabirimizden) — Bu mektubum ne zaman elinize varacak bilmiyorum, fakat her halde talihe güvenerek postaya atacağım.

Buradan memlekete verilecek en kıymetli malûmat Amerikadaki sınaî faaliyete dairdir. Amerika, demokrasi âleminin imalât yeri olmak vazifesini zannedildiğinden fazla ciddiyetle üzerine almıştır. Burada bugün hayat bu gayenin etrafında dönüyor. Bir vakitler sekiz milyon işsiz olan Amerikada bugün usta işçi bulunamıyor. Bu yüzden Amerika otomobil sanayii bu sene yeni model çıkarmaktan vaçgeçmeğe mecbur olmuştur. Eski modellerde ufak tefek tadillerle iktifa olunmuştur.

* Millî müdafaa siparişleri azamî dereceye çıkmakta olmasına rağmen ham malzeme ihtiyacı henüz had bir şekle girmiş değildir. Amerikan çelik snayiinin senelik imal kabiliyeti 87 milyon tondur. Normal sulh zamanı sarfiyatı 68 milyon tondur. Millî müdafaa ve harp sanayii ihtiyacı senede azamî 20 milyon ton tahmin edildiği cihetle Amerikan çelik sanayii umumiyet itibarile bütün ihtiyaçları karşılayabilecek vaziyettedir. Ancak, bazan hususî çelik nevilerinde hakikî bir buhran olabileceği tahmin edilmektedir.

Buna mukabil alüminyum ve çinko için gittikçe artan bir ihtiyaç görülmektedir.

* Avrupada şiddetli bir benzin buhranı hüküm sürdüğü bu sırada Amerikada petrol şirketleri istihsal edilen benzini nereye koyacaklarını araştırmakla meşguldürler. Bunu bedava dağıtıp baştan savmağa bile razıdırlar.

Elyevm elde mevcut benzin stoku 100 milyon varilden fazladır. Sene sonuna kadar bu stokun daha artmasına muhakkak gözile bakılmaktadır. Buna rağmen benzin istihsaline devam olunuyor, çünkü makine yağı talebi artıyor. Petroldan çıkan bu maddeleri istihsal için ister istemez benzin de çıkarılıyor. Evvelce makine yağı, benzin istihsalinin ikinci derecede bir mahsulü iken bugün vaziyet tersine dönmüştür.

Sarfiyatı yüksek doksan dereceli tayyare benzini istihsali senede evvelce 100 milyon galon iken millî müdafaa ihtiyaçları bu miktarı yüzde yirmi beş arttırmıştır. Ancak, bu fazla istihsali de depolarda muhafaza edilmekte olduğundan bütün Amerikan petrol şirketleri istihsal ettikleri benzini depo için yeniden muazzam tank tesisatı yapmaktadırlar.

* Tank imalâtı çok memnuniyete lâyık bir sürat göstermiştir. Fabrikalar, sekiz ay sonra erişilebileceği proğramda tahmin edilen istihsal seviyesine bugünden varmış bulunuyorlar.

* Yeni kurulan muazzam Kraysler tank fabrikasını ve hükûmetin kendi tank fabrikalarından maada iki büyük lokomotif fabrikası 28 ton luk tank imalâtına fiilen başlamış bulunmaktadır.

Bu tankların plânları İngiliz ve Amerikan mütehassısları tarafından müştereken hazırlanmıştır. Arazide saatte 85 kilometre süratle gidebilmektedir.

Arızalı arazide de takriben 40 kilometre süratle hareket edebilmektedir. Tanklar 75 milimetrelik bir top, 37 milimetrelik bir tayyare dafi topu, müteaddit makinelî tüfeklerle mücehhez olup zırhlılarda olduğu gibi her tarafa dönen bir tareti vardır. Tanklar takriben beş metre uzunluğunda ve iki metre yükseklikte dir.

* Amerikan tayyare motörü imalâtı muazzam bir hızla artmaktadır. Aşağıdaki rakamları tetkik ediniz:

1939 Eylûlünde, ayda 200 ilâ 300 tayyare motörü.

1940 Eylûlünde ayda 1500 tayyare motörü,

1941 şubatta ayda 3470 tayyare motörü.

İmalât miktarı gittikçe artmaktadır.

* İki Amerikan fabrikası yeni bir tip tayyare dafî topu imalâtı için Amerikan hükûmetile müzakerede bulunmaktadırlar.

Çok serî ateşli olan bu topların 4 tanelik bir bataryası saatte 134.000 dolarlık cephane sarfetmektedir.

* Avcı ve bombardıman tayyaresi pilotlarının harpte en ürktükleri şey lerden birisi benzin depolarının delinip benzin akmasıdır. Buna mâni olmak için yeni tayyare benzin depolarına hususî bir lâstik kaplaması yapılmaktadır. Bu kaplama, depo müteaddit yerlerinden kurşunla delindiği halde harice benzin akmasına mâni olmaktadır.

General Elektrik fabrikası yeni ve kuvvetli bir projektörü seri halinde imale başlamıştır. Bu projektörler 800 bin mum kuvvetindedir.

Daha yazacak çok şey var. Fakat derslerim arasında benim vaktim az.. Yakında tekrar yazarım, yalnız şuna emin olun ki Amerika hiç boş durmuyor. Bu emeklerin meyvesi günün birinde hiç beklemedik şekillerde alınacaktır.

* *

Bir misal

Aylık tayyare motörü imalâtı

1939 da 200
1940 da 1500
1941 de 3470

Japonyanın müstakbel hattı hareketi

Uzak Şarkta vaziyet çok karanlık

Vaşington, 10 (A.A.) — Ofi: Birleşik Amerika Hariciye Nazırı B. Cordell Hull, sorulan bir suale cevaben, muvakkaten de olsa Birleşik Amerika ile Japonya arasında yeniden deniz seyrüseferine ait olarak Japon büyük elçisile hiç bir uzlaşma yapılmamış olduğunu beyan etmiş ve Amiral Nomura ile yaptığı görüşmenin pasifikteki deniz seyrüseferine müteallik olduğunu ilâve eylemiştir.

Japonya - Holanda Hindistanı müzakereleri

Tokyo, 10 (A.A.) — Hükûmet namına beyanatta bulunmağa mezun olan M. Koh İşii, şarkî Hollanda Hindistanile Japonya arasında müzakerelerin cereyan etmekte olduğunu ve ticarî münasebetlerin tekrar başlaması mümkün olacağı hakkında büyük ümitler beslediğini söylemiştir.

Fransa Japon vesayeti altında bulunan Çin hükûmetini tanıyacak

Tokyo, 10 (A.A.) — Nişi Nişi gazetesinin Saygon muhabirinden aldığı bir habere göre Fransa yakında Japon vesayeti altında bulunan Çin hükûmetini tanıyacaktır.

Muhabire göre Hindiçini makamları Japon aleyhtarlığını ve Çunking taraftarlığını ortadan kaldırmak hususunda Japonlarla iş birliği yapmak tadırlar. Bu iş birliği bilhassa vaktile bu gibi faaliyetlere merkez olan Şolon'da tahakkuk etmektedir.

Japonlar Çinlilere ait fabrikaları iade ediyorlar

Şanghay, 10 (A.A.) — Ofi: Japon askerî makamatı sahipleri Çinli olup Japon murakabesi altında bulunan yerli mensucat imalâtına mahsus altı fabrikayı sahibiaslilerine iade etmişlerdir. 1940 martından beri Japonlar tarafından Çinli sahiplerine iade edilmiş olan fabrikaların miktarı 61 e baliğ olmaktadır.

Almanyadaki Amerikan tebaasının alacakları

Londra, 10 (A.A.) — Berlin radyosu, Amerikan tebaasına veya Amerikada ikamet edenlere ait alacakların maliye nezaretine bildirilmesi icap ettiği hakkında bir kararname neşredilmesini haber vermiştir.

Balkanlarda ihtilâl

Londra, 10 (A.A.) — Zagrepten alınan bir habere göre Bosnada Sırp çetelerile Alman işgal kıtaları arasında muntazam muharebeler olmak tadır. Çeteler, Sırp ordusunun ricat ederken sakladığı silâh ve mühimmatı kullanarak Bosnanın Sırp dağlarındaki yatak ve inlerde gizlenmekte ve gece çıkışlarile baskınlar yaparak Alman devriyelerini vurmakta ve sabotaj hareketleri yapmakta ve hattâ mühim köprüler ve demiryollarını berhava etmektedirler.

Almanlar, Ustaşilerin yardımı ile memleketi tethiş ederek her gün kütle halinde idam, kurşuna dizmeler ve büyük mikyasta tevkif yapmaktadırlar. Zagrepte avukatların vesair serbest meslek erbabının yüzde sekseni tevkif edilmiştir.

Yunanistanda

Londra, 10 (A.A.) — Haber alındığına göre Yunanistanda ahali müs tevliye karşı gittikçe isyankâr bir vaziyet almaktadır. Sokaklarda toplantılar ve nümayişler menedilmiş ve bazı tedbirler alınmıştır. Halk bir cenazeyi takip edebilmek için müsaade almak mecburiyetindedir. Sokaklarda iki kişiden fazla bir arada dolaşmak yasak edilmiştir.

Diğer taraftan Fransada da ve bilhassa Lyon ve Saint - Etienne gibi büyük sanayi şehirlerinde itaatsizlik hareketleri görülmektedir.

Bulgarların bir tekzibi

Sofya, 10 (A.A.) — Bulgar ajansı bildiriyor:

Tas ajansının bir telgrafında, İtalya ile Bulgaristan arasındaki münasebet gergin gibi gösterilmek isteniliyor.

Mezkûr telgrafta Makedonyadaki İtalyan ve Bulgar kıtaları arasında güya kargaşalık çıktığından bahsediliyor.

Bulgar Telgraf ajansı bu haberleri tekzibe ve baştanbaşa uydurma olduğunu beyana mezundur. Bulgaristanda karışıklıklar ve sabotajlar olduğuna ve bu yüzden bir çok Bulgarın Almanyada tecemmü kamplarına götürüldüğüne dair Reuter'in verdiği haber de yalandır.

Bulgaristanda bir idam

Sofya, 10 (A.A.) — Makedonyada Romanuteli köyünün muhtarı, Sofya mahkemesi tarafından idama mahkûm edilmiştir. Salâhiyetlerini suiistimal suçundan mahkûm edilen muhtar asılacaktır.

Gizli bir silâh

Vaşington, 10 (A.A.) — Harbiye Nezareti, düşman tayyarelerinin yaklaştığını uzaktan haber veren gizli ve yeni cihazların yakında sahil boyunca ve denizaşırı üslerine günün 24 saatinde faaliyette bulunacaklarını bildirmiştir.

Fransa kat'î karar arifesinde

Kabine fevkalâde içtimaa çağırıldı

Londra, 10 (A.A.) — Ofi ajansı bildiriyor:

Siyasî müşahitlere göre, dün öğleden sonra Vişi kabinesinin aktettiği içtimada başlıca münakaşa mevzuu Afrikanın müdafaası olmuştur.

General Veygandla Amiral Darlanın Vişi'de bulunmaları toplantıya hususî bir ehemmiyet vermiştir.

Afrikanın müdafaasına taallûk eden müzakere Vişi hükûmeti tarafından Amerika hükûmetine tevdi edilen muhtıranın çerçivesi dahilinde yapılacaktır.

Kabine toplantısı

Vişi, 10 (A.A.) — Ofi: Alelâde cumartesi öğleden sonra toplanması mukarrer olan Fransız kabinesi fevkalâde olarak yarınki pazartesi günü içtimaa davet edilmiştir.

Mareşal Peten Almanya ile iş Birliğini kabul edecek mi?

Londra, 10 (A.A.) Ofi: Sunday Dispatch diplomatik muhabirinin yazdığına göre Mareşal Peten, Breste kadar sahil mıntakaları hariç olmak üzere Fransanın işgal edilmiş kısımlarının Alman ordusu tarafından tahliyesi ve imzadan mukaddem Almanyadaki Fransız esirlerinin serbest bırakılması şartlarını ihtiva edecek bir Alman - Fransız sulh muahedesinin akdi suretile Almanya ile iş birliği yapmağa amadedir.

Sinagokta patlıyan bomba

Vişi, 10 (A.A.) — Ofi: Dün gece Müsevi Sinagokunda bir bomba infilâk etmiştir. Kapının yanında patlıyan bomba bazı hasara sebep olmuşsa da insan telefatı yoktur.

İngilterenin İspanya elçisi Cebelitarıka gitti

La Linea, 10 (A.A.) — Ofi:

İngilterenin İspanya büyük elçisi Sir Samuel Hoare, İspanyol hükûmetinin tahsis ettiği bir otomobil ile Cebelitarıktadi İspanyol tahdid hattını geçmiş ve İngiliz mıntakasına girmiştir. Büyük elçinin Cebelitarıkta İngiliz yüksek zimâmdarlarile görüşeceği ve iki günlük bir ikametten sonra burada görüşmelerine dair raporunu vermek üzere Londraya gideceği temin edilmektedir.

SON HABERLER

Ruslar 10.000 tayyare kaybettiler

Berlin, 10 (A.A.) — Alman tebliği: Şark cephesinde harekât derpiş edilen cereyanı takip etmektedir. Oldukça kuvvetli Alman bombardıman teşekkülleri gece Moskovadaki silâh fabrikaları, demiryolu ve menafii umumiye tesisatına büyük bir muvaffakıyetle hücum etmişlerdir. Şehir merkezinde ve Moskova şehri dirseğinin şimalinde büyük ve şiddetli yangınlar çıkmıştır.

Alman hava kuvvetlerinin bilhassa son günler zarfında elde ettikleri parlak zaferlerin bir neticesi olarak düşman 22 hazirandanberi Finlanda harekât sahası dahil olduğu halde 10 bin tayyare kaybetmiştir.

Ukrayna cephesinde

Berlin, 10 (A.A.) — Alman savaş tayyareleri cumartesi günü Ukraynada düşmana karşı fevkalâde muvaffakıyetli bir taarruzda bulunmuştur.

Macar tebliği

Budapeşte, 10 (A.A.) — Macar ajansı bildiriyor:

Ukraynada Macar kıtaları, ihata edilmiş olan Sovyet kıtalarının imhasına iştirak etmektedir. Bizim mıntakamızda, düşman, cuma günü kendine yol açmak için hiç bir teşebbüste bulunmamıştır. Son muharebelerde alınan ganaimlerin sayılmasına devam edilmektedir. Bazı düşman birlikleri şimdi kütle halinde teslim olmıya başlamıştır. Son muharebelerde ordu kumandanının esir edilmesi üzerine kumandansızlığın tesiri gitgide kendini göstermektedir.

Şark cephesinde 500.000 Alman ölmüş

Londra, 10 (A.A.) — Bir Alman kaynağından alınan haberlere göre şark cephesinde şimdiye kadar 500 bin Alman ölmüştür. Yaralılarla harp esirlerinin miktarı bildirilmemektedir.

Almanlar esaslı altı hata işlemişler

Londra, 10 (A.A.) — Amerika gazeteleri bir Alman subayının beyanatını neşrediyorlar. Alman subayı demiştir ki:

Kanlı bir faciaya atıldık. Bu facia çok daha geniş bir mikyasta Verdünü hatırlatmaktadır.

Almanlar esaslı altı hata işlemişlerdir. Bunun başlıcası Rusların adet üstünlüğünü ve askerî techizatını istihfaf etmiş olmaktır.

Bu Alman subayı şunu da itiraf etmiştir ki, Almanların Rus milleti hakkında malûmatları yoktu ve millî toprakları müdafaa hususunda komünist aleyhtarlarının komünistlerle birleşmiyeceğini zannetmişlerdir.

Norveçte bir iaşe gemisi bombalandı

İngilizlerin hava faaliyeti çok genişledi

Londra, 10 (A.A.) — Hava nezareti istihbarat bürosunun bildirdiğine göre Norveçte bir halice gizlenmiş olan iki Alman iaşe gemisi, bir İngiliz tayyaresi tarafından görülmüş ve bombardıman edilmiştir. Yağmurlu bir havada pek alçaktan uçan bu tayyare, yan yana demirlemiş olan bu iki vapuru görmüştür.

Vapurlar, derhal ateş açmışlarsa da tayyare hemen yükselmiş ve bu sırada bombalar atmıştır. Vapurların birinden çıkan kalın ve siyah duman sütunu bu vapurda isabet vaki olduğunu göstermiştir.

Hamburga hücum

Londra, 10 (A.A.) — B. B. C. İmparatorluk hava kuvvetleri Kiel, Hamburg ve diğer Alman limanlarına şiddetle taarruz etmiştir. Almanyanın diğer noktalarındaki muhtelif askerî mevzilere de muvaffakiyetli hücumlar yapılmıştır. Tayyarelerimizden dokuzu üslerine dönmemişlerdir.

Fransaya karşı

Londra 10 (A.A.) — B. B. C. İmparatorluk hava kuvvetleri dün şimali Fransaya yaptıkları hücum esnasında Alman tayyarelerinin kuvvetli mukavemetlerile karşılaşmışlardır. Küçük bir İngiliz tayyare filosu kendi başına 100 Alman tayyaresile çarpışmağa mecbur kalmıştır. 4 İngiliz tayyaresi düşmüştür. Almanlar 13 tayyare kaybetmişlerdir.

Bir hava harbi

Londra, 10 (A.A. — B. B. C. Dün kü hava muharebelerinde Almanlar 34 tayyare kaybetmişlerdir. Buna mukabil İngilizlerin tayayre zayiatı 24 dür.

Macaristanda ziyafetler, kafile halinde seyahatler yasak

Budapeşte, 10 (A.A.) — Ofi: İaşe maddelerinden tasarruf etmek ve maddî vaziyetleri müşkülât içinde bulunanların tenkitlerinde hedef olmaktan içtinap eylemek maksadile neşredilen bir karaname ile ziyafetler ve kafile halinde seyahatler menedilmiştir.

Iran şayialara cevap veriyor :

Tahran, 10 (A.A.) — D.N.B.:

Tahranda çıkan en büyük İran gazetesi Elittılaat, İrana dair kasten çıkarılan şayialara karşı vaziyet almakta ve şöyle yazmaktadır:

İran efkârı umumiyesini kızdırmak mak sadile çıkarılan bütün bu şayialar tekzip edilmek zahmetine değmemekle beraber, İranın noktai nazarını tasrih etmek lâzımdır.

İranda hali hazırda gûya büyük miktarda turist bulunduğunu söyliyen, vâkıaları bilerek tahrif etmektedir. Zira İranda ikamet eden bütün ecnebilerin muayyen bir iş sahibi olduğu bilinmektedir.

Diğer taraftan gümrük idaresi ve hudut muhafızları, her türlü kaçakçılığa, memlekete tek bir tabanca olsun kaçak silâh ithal edilmesine mâni olmak için hududu sıkı bir nezaret altında bulunduruyorlar. Binaenaleyh iddia edildiği gibi ecnebilerin İran dahilinde silâh ve üniforma tevzi etmekte bulunmaları aklın kabul edemiyeceği bir şeydir. Memleketlerinin diğer milletler tarafından karanlık bir harp sahnesi haline sokulmasına rıza gösterecek İranlıların bulunması mümkün değildir.

Bugünkü İranı tanıyanlar, İranın artık bu gibi entrikalara müsait bir yer olmadığını bilirler.

Bütün bu propaganda tahrikleri neticesiz kalacak ve bütün bu gayretler boşa gidecektir. Zira İran hükûmeti kuvvetine ve vatanperverliğine istinat ederek katî bir bitaraflık muhafaza edecek ve bu bitaraflık prensipinin cüzî de olsa ihlâline müsaade etmiyecektir.

İranın siyaseti, hükümranlığının ve meriyette olan anlaşmalar mucibince kanuni haklarının muhafazasıdır. Bu siyaset sarsılmaz bir tarzda tesbit edilmiştir.

Bu sebebe binaendir ki, memleketin emniyetini muhafaza etmek ve hoşa gitmiyecek hâdiselerin vukuuna mâni olmak için herhangi bir tedbiri ittihaz etmekten çekinmiyecektir.

İrana tavsiye

Peshaver, 18 (A.A.) — Reuter:

Hindistanın şimali garbisinde intişar eden ve Hind Müslümanlarının en eski gazetesi olan «Daily Sarhad», İran hükûmeti için takip edilecek en muvafık yolun Alman tebaalarının İrandan çıkarılması olacağını yazıyor ve böyle yapılmadığı takdirde İranın bilâhare bir çok müşkülâtla karşılaşabileceğini ilâve ediyor.

Bu gazeteye göre nazilerin İrana gönderilmeleri sebebi aşikârdır. Bunlar İranda beşinci kolun piştarlarıdır. İran hükûmetinin beyanatı İranın tehlikeyi sezmiş olduğunun delilidir.

Henüz daha vakit varken bu tehlikeyi bertaraf etmesi İranın menfaati iktızasındandır.

Suriyede esir edilen İngiliz subayları nerede?

Londra, 10 (A.A.) — General Dentz ile kırk kadar Vişi subayının mevkuf tutulduğu, çünkü Vişi hükûmetinin mütareke hükümlerine riayet etmediği hakkındaki haber üzerine Suriye meselesi İngiliz matbuatında tekrar birinci derecede bir yer bulmuştur.

Vişi makamatı, Suriye harbi esnasında esir edilen müttefik subayları serbest bırakmağı taahhüt eylemişti. Halbuki bunlardan bazısı mütareke imza edildiği anda tayyare ile Yunanistana gönderilmiş ve orada Alman makamlarına teslim edilmiştir.

Bu da, Suriyedeki Alman nüfuzunun yeni bir delilidir. Çünkü Fransızların bu hareketleri ancak Alman tazyikine atfolunabilir.

Almanların maksadı ne idi? Her halde İngiliz subaylarından faydalı malûmat elde etmekti.

Her halde General Dentz ile diğer Fransız subayları, İngiliz subaylarının mütareke hükümleri mucibince serbest bırakılmasını elde etmek için giriştiği müzakereler muvaffakıyetle neticelenciye kadar Filistinde alıkonulacaktır. Eğer müzakereler uzarsa, General Dentz de, bütün bu müddet zarfında İngilizlere misafir olacaktır.

SİYASİ İCMAL

İran istiklâline tam saygı

Yazan: M. H. ZAL

İran hakkında yeni yeni haberler gelmekte devam ediyor. Bu haberlerin çoğu alâkalı menbalardandır. Kardeş İran ile memleketimiz arasında daha sıkı bir haberleşme imkânı olmaması ve Tahrandaki haberleri İran menbalarndan değil, ecnebi menbalarındann öğrenmeğe mecbur kalmamız, çaresi bulunmağa muhtaç bir boşluktur.

Gelen haberlere göre bir tarafta İngiliz tazyiki artıyormuş, diğer tarafta da Almanlar: «Böyle bir tazyika boyun eğerek İrandaki 2500 Almanı hudut harıcı ederseniz münasebetlerimizi keseriz» diyorlarmış.

Bu haberlerden hangisinin doğru olduğunu kestirecek mevkide değiliz. Yalnız şunu biliriz ki İran, haklarını ve menfaatlerini tamamile müdriktir ve bunları müdafaa edebilecek mevkidedir. İranın kıymetli Devlet Reisi Şahinşahı İran Rıza Şah Pehlevi İranın mukadderatına ne kadar bilgi ile, nekadar azim ve kudretle hâkim olduğunu her buhran dakikasında isbat etmiştir. Bizim için kardeş İranın top rak bütünlüğü de, istiklâli de çok kıymetlidir.

İran hükûmetinin alacağı tedbirlerin İran istiklâlinin ruhuna uygun kalacağına eminiz. Öyle ümit ederiz ki İngilizler de, İrana olan müracaatlarında bu ruha saygı gösterecekleridir. Eğer İranın dahili emniyetini tehlikeye düşürecek bir vaziyet varsa buna karşı gelmek zaten İranın menfaati icabıdır. İranda meselâ eskidenberi oturan Almanları da, sırf Alman oldukları için istisnasız bir surette hudut haricine çıkarılmasını istemek gibi bir hareket, İranın istiklâline ve bitaraflığına lüzumsuz ve mânasız bir tecavüz olur.

Neticenin her halde İranın şeref ve istiklâline uygun bir surette inkişaf edeceğini ve İranla İngiltere arasındaki itimat ve gaye ve çalışma beraberliği ruhunun sarsılmayacağını ümit etmek isteriz.

Muhtekirler okusunlar

Almanyada izinsiz domuz kesen, 400 tavuk çalan bir hırsız, asker paketlerinden sigara aşıran bir kadın idam olundu

Berlin, 10 (A.A.) — Fevkalâde Alman mahkemeleri siyasî kanuna muhalif hareketleri cezalandırmak hususunda son zamanlarda fazla şiddet göstermiye başlamıştır. Völkişer Beobahter gazetesine göre, izinsiz 40 domuz kesen bir ihtikârcı, 400 tavuk çalan bir hırsız, askerlere gönderilen paketlerden sigara çalan bir kadın ölüme mahkûm edilmişler ve idam olunmuşlardır.

Muhakeme ve idamlar görülmemiş bir süratle yapılmaktadır.

Macaristanda iki bin ecnebi harice çıkarıldı

Budapeşte, 10 (A.A.) — Ofi: Vaziyetleri gayri nizamî olan ve ikametleri arzu edilmiyen iki bin ecnebiyi Macar toprakları haricine sürdükten sonra, Macar zabıtası dün yeniden birçok vilâyetlerde ve bilhassa kaplıca şehirlerinde müteaddit araştırmalar ve baskınlar yapmıştır. Birçok ecnebiler ve bilhassa Galiçya ve Ukrayna Yahudileri hudut haricine çıkarılmak üzere tevkif edilmiştir.

hadiselerdeki izler

Potomac

B. Ruzvelt, Potomaç = Potomak yatile seyahat etmektedir.

Amerika cümhurreisliğine mahsus olan bu yatın taşıdığı isim, bir nehir ismidir.

644 kilometre uzunluğunda olan Potomak nehri, Birleşik Amerikanın şarkında ve Atlantik üstünde kâin Chesapeake = Çeyzapik koyuna döküllür.

Eski zamanlardanberi naklıyat hususunda istifade edilen bu nehir, Birleşik Amerika tarihinin en mühim bazı hâdiselerile yakından alâkadardır. Çünkü Arlington millî mezarlığı, Birleşik Amerikanın merkezi Washington = Vaşington şehri, ilk cümhurreisi Washingtonun evi bu nehrin sahillerinde kuruludur.

Arlington millî mezarlığında Birleşik Amerikanın en meşhur ordu ve deniz subayları ile Meçhul Asker medfundur.

Amerika cümhurreisine mahsus yata Potomac isminin verilmiş olmasının hikmeti kolayca anlaşılır

ASKERLİK İŞLERİ

DAVET

Fatih Askerlik Şubesinden:

1 — Dnz. Mk. önyüb. Zühtü Ahmet Oymak (1315) Bosna 1303. Adresi: Edirnekapı Salmatomruk Rastıkçı s. No. (11)

2 — Dnz. Gvt. önyzb. Bekir Sıtkı oğ. Ahmet Kemal (1105) İstanbul 1303 Adresi: Aksaray Ahmet Kethüda Ma. Cami s. No. (5)

3 — Dnz. Mk. yzb. Mehmet Raşit oğ. İbrahim Etem Özgür (1796) İstanbul 1303 Adresi: Gümüşsuyu Kırkmerdivenlerde İmam Rıza efendi No. (4)

4 — Dnz. Mk. yzb. Abdullah oğ. İbrahim Erim (1707) Gönen 1304 Adresi: Karagümrük Beyceğiz Cemali S. No. (12)

5 — Dnz. Mk. önyzb. Sait oğ. Mehmet Bilgin (1598) Girit 1303 Adresi: Edirnekapı Kariye Atikalipaşa 3. Bey S. No.(11)

6 — Dnz. Mk. önyzb. İbrahim oğ. Bilâl Durmaz (1808) Niksar 1303 Adresi: Suadiye, Şaşkınbakkal Karakol s. No. (12)

7 — Dnz. Mk. önyzb. Etem oğ. Hasan Hüseyin Varan (1666) İstanbul 1303 Adresi: Beşiktaş İhlamur Yeni Mh. Y. Mektep s. No. (6)

8 — Dnz. Sany. önyzb. Lâtif oğ. Mehmet Emin Akpulat (1670) Erdek 1304 Adresi: Sultanahmet Nakilbent Mh. No. (50)

9 — Dnz. Mk. Bekir oğ. Kadri Öztürk (6313) İstanbul 1308 Adresi: Karagümrük Karabaş Mh. Akboğa s. No. (8)

10 — Dnz. Mk. astgm. Hüseyin oğ. Hakkı Sadık Acarlı (3365) İstanbul 1308 Adresi: Kınalıada İskele cad. No. (23)

11 — Dnz. İnşaat yzb. Yakup oğ. Hüseyin Vahit Sağnak (1228) İstanbul 1303 Adresi: Göztepe Rıdvan paşa s. No. (25)

12 — Dnz. önyzb. Mehmet Hıfzı oğ. Hüseyin Hikmet Dinç Doğan (1237) İstanbul 1305 Adresi: Fatih Atikalipaşa Fevzi paşa cad. No. 197) kat (1)

13 — Dnz. Mk. önyzb. Ahmet oğ. Mehmet Osman Alpay (1629) İstanbul 1315 Adresi: Balat Hızırçavuş Mh. Merdivenli s. No. (11)

14 — Dnz. Gv. önyzb. Reşit oğ. Ali Rıza Kınay (1161) İstanbul 1305 Adresi: Fatih Fevzi paşa cad. No. (80) kat (1)

15 — Dnz. Mk. yb. İbrahim oğ. Ahmet Emin Alptekin (734) İstanbul 1296 Adresi: Aksaray Mustafakemal paşa cad. Çakırağa Mh. No. (74)

16 — Dnz. Mk. yzb. Mehmet oğ. Mustafa (1571) Yalova 1305 Adresi: Fatih Bina emini S. No. (10)

17 — Dnz. Mk. yzb. Mehmet oğ. Mehmet Rasim Karaabat (953) Aydın 1305 Adresi: Beyazıt Vefa Kırkçeşme Mh. Kenevir s. No. (3)

18 — Dnz. Mk. yzb. Hüseyin oğ. Hasan Kâmil Tanyeri (1631) Manastır 1305 Adresi: Haliç Feneri Mürselpaşa cad. No. (111)

19 — Dnz. Mk. önyzb. Etem oğ. Ahmet Toy (1737) Çankırı 1305 Adresi: Mevlânekapı Hacıevliya Mevlâne cad. No. (37)

20 — Dnz. Mk. Yzb. Hüsnü oğ. Ali Hıfzı Azer (1780) Çatalca 1306 Balat Sultanhamam cad. No. (19)

21 — Dnz. Mk. önyzb. Numan oğ. İbrahim Balkış (1637/6) Varna 1305 Adresi: Aksaray Cellâtçeşmesi Manastırlı Rifat s. No. (9)

22 — Dnz. Mk. yzb. Yusuf oğ. Mehmet Ayturgul (1498) Ayancık 1301 Adresi: Rami Cuma Mh. Baglar ca. No. (73)

23 — Dnz. önyzb. Saim Halil (1064) İstanbul 1299 Adresi: Çırağı Hamza Şerifiye S. No. (7)

24 — Dnz. Mk. Salâhattin oğ. Ali Rıza Diren (3419) İstanbul 1302 Adresi: Edirnekapı Kariye Atik Büyükbahçe S. No. (36)

25 — Dnz. Mk. önyzb. Hüseyin Tevfik oğ. Salim (1202 - 3551) Göynük 1301 Adresi: Fener Gülcami Hisarönü No. (22)

26 — Dnz. önyzb. İbrahim oğ. Ahmet (1602) Şumnu 1301 Adresi: Fatih Kumrulumeşçit Kalaycı S. No. (6)

27 — Dnz. Gv. önyzb. Mehmet Veysi oğ. Mustafa (1063) İstanbul 1302 Adresi: Ortaköy Kabristan S. No. (7)

28 — Dnz. Gv. önyzb. Mehmet Cemalettin oğ. İzzet (1983) Bursa 1301 Adresi: Pangaltı Kaya S. No. (35)

★

ŞUBEYE DAVET

Fatih Askerlik Şubesinden:

Yd. Dişçi Astgm. İsrail Oğ. Yuda (38621) çok acele şubye gelmesi ilân olunur.

BULMACA

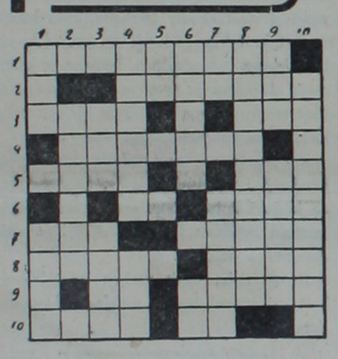

Soldan Sağa: 1 — Dayanarak 2 — Gemi tahtalarının ziftlenmesi 3 — Yapılmasına alışılmış şeyler; Cefa 4 — Mayi haline gelirken 5 — Namuslu; Lisan 6 — Bir renk; Eski coğrafyacıların «Taşlık Arabistan» dedikleri yer. 7 — Birdenbire; Ufak ve susamsız simit 8 — Sabahın pek erken vakti; Tabi olmağı kabul etme 9 — Bir hayvan; Küçük hikâye 10 — Bütün dünyada beş tane bulunan şey Bir renk.

Yukarıdan Aşağıya: 1 — Yapma; Gökle yerin birleşir gibi göründüğü yerler. 2 — Gömülü para veya kıymetli şeyler 3 — Çıplak; Yoktan var etme 4 — Kâfi görme; Verme 5 — Nefi edatı 6 — İlgi; Bir nota 7 — Zarf edatı; Geçmiş 8 — Terbiye vekar ve temkin 9 — İstiğna; Tanıma ma 10 — Perende atan.

DÜNKÜ BULMACANIN HALLİ

Sodan sağa: 1 — Esami; Edani. 2 — Ziyafet. 3 — Na; İse; As. 4 — Eski; Anla. 5 — Da; Fener; Ar. 6 — Hâl; Mat. 7 — Ma; Dayak; Ah. 8 — Ense; Ayna. 9 — Ta; Aso; At. 10 — Misafir. 11 — İhata; İsale.

Yukarıdan aşağıya: 1 — Nedamet. 2 — Asa; Ana. 3 — Az; Ma. 4 — Mi; İfade; İt. 5 — İyi; Âlâ; Asa. 6— Asan; Yasa. 7 — Efe; Ema; Ofi. 8— De; Araka; İs. 9 — At; Ra. 10 — Ala; Ana. 11 — Sarahat.

Küçük tasarruf hesapları 1941

İKRAMİYE PLÂNI

KEŞİDELER: 4 Şubat, 2 Mayıs, 1 Ağustos, 3 İkinciteşrin tarihlerinde yapılır.

1941 İKRAMİYELERİ

1 adet	2000	liralık	= 2000. —	Lira
3 »	1000	»	= 3000.—	»
2 »	750	»	= 1500.—	»
4 »	500	»	= 2000.—	»
8 »	250	»	= 2000.—	»
35 »	100	»	= 3500.—	»
80 »	50	»	= 4000.—	»
300 »	20	»	= 6000.—	»

Devlet Denizyolları İşletmesi İlânları

11 AĞUTOSTAN 18 AĞUSTOSA Kadar

Muhtelif Hatlara Kalkacak Vapurların İsimleri Kalkış Gün ve Saatleri ve Kalkacakları Rıhtımlar

Karadeniz hattına — Pazartesi 17 de (Tayyar), Perşembe 17 de (Karadeniz). Galata rıhtımından.

Bartın hattına — Çarşamba 18 de (Anafarta). Sirkeci rıhtımından. ,NOT: Bu posta gidiş ve dönüşte ilâveten Akçakocaya uğrayacaktır.)

İzmit hattına — Salı 8 de (Mersin), Perşembe 8 de (Bartın). Tophane rıhtımından.

Mudanya hattına — Salı 9 da (Saadet), Perşembe ve Cumartesi 9 da (Çanakkale). Pazar 8 de (Marakaz). Postalar Galata rıhtımından kalkarlar.

(NOT: Salı, Perşembe ve Cumartesi günleri esas postalara ilâveten saat 10 da Galata rıhtımından ilâve birer vapur kaldırılacaktır. İlâve vapurlar ayni gün Mudanyadan 16,30 da İstanbula döneceklerdir. Bu suretle Mudanyadan İstanbula her gün vapur vardır.)

Bandırma hattına — Pazartesi, Salı, Çarşamba ve Cuma 8 de (Marakaz). Galata rıhtımından. Ayrıca Çarşamba ve Cumartesi 20 de (Konya), Tophane rıhtımından).

Karabiga hattına — Salı ve Cuma 19 da (Seyyar), Tophane rıhtımından.

İmroz hattına — Pazar 9 da (Bartın). Tophane rıhtımından.

Ayvalık hattına — Çarşamba 12 de (Bursa), Cumartesi 12 de (Mersin). Sirkeci rıhtımından.

İzmir 1. sürat hattına — Pazar 16 da (İzmir). Galata rıhtımından.

İzmir ilâve sür'at — Salı 13 de (Tırhan). Galata rıhtımından).

İzmir 2. sürat postası — Perşembe 13 de (Kadeş). Galata rıhtımından).

NOT: Vapur seferleri hakkında her türlü malûmat aşağıdaki telefon numaralı yazılı Acentelerimizden öğrenilebilir.

Galata Baş Acenteliği	— Galata rıhtımı, Limanlar Umum Müdürlüğü binası altında	42362
Galata Şube Acenteliği	— Galata rıhtımı, Mıntaka Liman Reisliği binası altında	40133
Sirkeci Şube Acenteliği	— Sirkeci, Yolcu Salonu	22740

(6904)

TÜRK TİCARET BANKASI A.Ş
KUPONLU VADELİ MEVDUAT
PARANI BURADA İŞLET

İstanbul Belediyesi İlânları

Tahmin Bedeli	İlk teminatı	
10440,00	783,00	Şehir çöplerinin denize dökülmesi işinde kullanılmak üzere üç ay müddetle kiralanacak asgarî 13 mavna ile 3 adet orta kayık.
11870.00	890,00	Darülâceze müessesesi için defaten teslim edilmek üzere alınacak pirinç, kuru fasulye, mercimek, kuru üzüm, salça, nohut, ve kuru bamya.
6995,00	524,63	Darülâceze müessesesi için defaten teslim edilmek üzere alınacak 3500 kilo zeytinyağı ve 8000 kilo sabun,
5455,00	409,13	Balat atölyesinde yapılmakta olan çöp arabalarının imalinde kullanılmak üzere alınacak çidene, kalas, taban ve kol ağacı.
6216,16	466,21	İlk okullar için alınacak 290475 kilo kesilmiş gürgen odunu.

Tahmin bedefleri ile ilk teminat miktarları yukarda yazılı işler ayrı ayrı kapalı zarf usulile eksiltmeye konulmuştur. Şartnameleri zabıt ve muamelât müdürlüğü kaleminde görülebilir. İhale 18.8.941 pazartesi günü saat 15 de Daimî Encümende yapılacaktır. Taliplerin ilk teminat makbuz veya mektupları, kanunen ibrazı lâzım gelen vesaik ve mavna ve kayık kiralanması işinden gayri işler için 941 yılına ait Ticaret odası vesikalarile 2490 numaralı kanunun tarifatı çevresinde hazırlayackaları teklif mektuplarını ihale günü saat 14 e kadar Daimî Encümene vermeleri lâzımdır. (6582)

Fen Fakültesi dekanlığından:

940 - 941 senesi erkek talebe kampları ve kız talebenin atışları yapılacağından 16 ağustos 941 tarihine kadar askerlik dersi gören alâkalı talebenin Üniversite talim taburuna baş vurmaları. «6817»

Sahibi ve Neşriyat Müdürü: AHMET EMİN YALMAN
Basıldığı yer: VATAN MATBAASI

TERZİ
MEHMET SABRİ ATALAY
Temiz masraf, temiz işçilik Bay, Bayan kostümleri son moda üzerine yapılır.
İstanbul 4 üncü Vakıf han sırasında Yeni Türkiye hanı.

TERZİ
Tevfik ŞİPKA
Son moda üzerinden dikerek en müşkülpesent müşterileri memnun eder.
Bahçekapı Arpacılar Han 12

Kadıköy
Bayanlarına MÜJDE
Ehven şartlarla en son model üzerine saç tuvaleti ve permanant, manikür yapılır.
ANKARA
Bayan berberi Nimet ve Sedat Kadıköy Bahariye cad. No. 46/1

İstanbul Asliye Üçüncü Ticaret Mahkemesinden:

Mehmet Selim Göze vekili avukat Übeyit tarafından açılıp mahkemenin 941/112 numarasına kaydedilen ziyaa uğrayan çekin iptali davasının muhakemesinde:

10529/211 No. lı ve 30.6.941 tarihli olup mübrez vesikaya göre 1450 liralık Mehmet Selim Göze emrine tediye edilmek üzere Ankara Halk Sandığı Türk Anonim şirketi tarafından İstanbul Halk Sandığı Anonim şirketi üzerine çekilen mezkûr çekin (KIRK BEŞ) gün zarfında mahkemeye ibrazı lüzumuna ve bu müddet zarfında ibraz edilmediği takdirde zikrolunan çekin iptaline karar verileceği ve muhakemenin 17.9.941 çarşamba saat 14 de talik edildiği ilân olunur.

VATAN GAZETESİ

İLÂN FİYATLARI	Kuruş
Başlık	750
1 nci sayfa	500
2 nci »	400
3 üncü »	150
4 üncü »	50

Abone Ücreti

Türkiye dahilinde:

Senelik	6 aylık	3 aylık	Aylık
1400	750	400	150 K.

Hariç memleketlere:

Senelik	6 aylık	3 aylık	Aylık
2700	1410	800 Kş.	Yoktur

Gazeteye gönderilen evrak derc edilsin edilmesin iade olunmaz.

RADYO PROGRAMI

7,30 Program	19,00 Konuşma
7,45 Ajans Ha.	19,15 Müzik
7,33 Müzik	19,30 Ajans Ha.
8,00 Müzik	19,45 Müzik
8,30 Evin saati.	20,15 Radyo Ga.
12,30 Program	20,45 Müzik
12,33 Müzik	21,00 Ziraat tak.
12,45 Ajans Ha.	21,10 Müzik
13,00 Müzik	21,25 Konuşma
13,15 Müzik	21,45 Müzik
18,00 Program	22,30 Ajans Ha.
18,03 Müzik	22.45 Müzik
18,30 Serbest	22,55 Kapanış
18,40 Müzik	

Yurttaş:
Tasarruf harbini kazanalım. Türke zafer yaraşır. Bankalardaki tasarruf bonolarını talan edelim.
Ulusal Ekonomi ve Arttırma kurumu

Sabah, öğle ve akşam her yemekten sonra niçin
SANIN diş macunu kullanmalıdır. Çünkü:
Güzel Yüz
için ilk şart güzel diş
Güzel Diş
için ilk ve en esaslı şart da
SANIN
DİŞ MACUNU KULLANMAKTADIR

SANİN
DİŞ MACUNU
Mikropları % 100 öldürür, dişleri fırçanın giremediği yerlere kadar nüfuz ederek temizler, parlatır, diş etlerini besler ve hastalanmalarına mâni olur.
Sabah, öğle ve akşam her yemekten sonra günde 3 defa dişlerinizi fırçalayınız.
Eczanelerle büyük ıtriyat mağazalarında bulunur.

İnşaat ilânı

Sümer bank umum müdürlüğünden

1 — Nazillide inşa ettirilecek işçi apartımanları ile bunlara ait yol, kanalizasyon, harici su tesisatı gibi inşaat kapalı zarf usulile eksiltmeye konulmuştur.

İşbu inşaatın muhammen keşif bedeli 306513,04 liradır.

2 — Eksiltme evrakı 16 lira mukabilinde Ankarada Sümer bank muamelât şubesinden alınacaktır.

3 — Eksiltme 22/8/941 tarihine müsadif cuma günü saat 16 da Ankarada Sümer Bank umumî müdürlüğünde yapılacaktır.

4 — Muvakkat teminat 16050 liradır.

5 — İstekliler teklif evrakı meyanında, şimdiye kadar yapmış oldukları bu gibi işlere ve bunların bedellerine, firmanın teknik teşkilâtının kimlerden terekküp ettiğine ve hangi bankalarla muamelede bulunduklarına dair vesikalar koyacaklardır.

6 — Teklif mektuplarını havi zarflar kapalı olarak ihale günü saat 15 e kadar makbuz mukabilinde Ankarada Sümer bank umumî kâtipliğine teslim olunacaktır.

7 — Posta ile gönderilecek teklifler nihayet ihale saatinden 1 saat evveline kadar gelmiş ve zarfın kanunî şekilde kapatılmış olması lâzımdır. Postada vaki olabilecek gecikmeler nazarı itibare alınmıyacaktır.

8 — Banka ihaleyi icrada serbesttir. (5168) (6759)

Devlet Demiryolları İlânları

Muhammen bedeli (36.520) lira olan 25 kalem muhtelif lokomotif ve adi ateş tuğlaları 23/9/1941 Salı günü saat 15 te kapalı zarf usulü ile Ankara'da İdare binasında satın alınacaktır.

Bu işe girmek isteyenlerin (2,739) liralık muvakkat teminat ile kanunun tayin ettiği vesikaları ve tekliflerini ayni gün saat 14 de kadar komisyon reisliğine vermeleri lâzımdır.

Şartnameler (180) kuruşa Ankara ve Haydarpaşa veznelerinde satılmaktadır. (6671)

İstanbul Levazım Âmirliğinden verilen: Haricî askerî kıtaat ilânları

Aşağıda yazılı mevadın pazarlıkla eksiltmeleri hizalarında yazılı gün, saat ve mahallerdeki askerî satın alma komisyonlarında yapılacaktır. Taliplerin kanunî vesikalarile belli vakitte ait olduğu komisyona gelmeleri.

Cinsi	*Miktarı Kilo*	*Tutarı Lira*	*teminatı Lira*	*İhale gün, saat ve mahalli*		
Sığır eti	100,000	50,000	3750	22/8/941	16	Çanakkale
Arpa	1,300,000	104,000		23/8/941	10	Siirt
Nakliyat		85,020	5501	26/8/941	10,30	Erzurum
Sade yağı	35,000	42,000	3150	18/8/941	10	Siirt
Nakliyat		179,200	10,210	25/8/941	10	Erzurum
Meşe odunu	1,140,000	15,960	2394	11/8/941	16	Bolayir
Kuru ot	90,000)					
Kuru ot	90,000)			12/8/941	10	Hadımköy.

(846 - 6899)

Aşağıda yazılı mevadın kapalı zarfla eksiltmeleri hizalarında yazılı gün, saat ve mahallerdeki askerî satın alma komisyonlarında yapılacaktır. Taliplerin kanunî vesikalarile teklif mektuplarını ihale saatlerinden bir saat evvel ait olduğu komisyona vermeleri evsaf ve şartnameleri komisyonlarında görülür. (788 - 6547)

Cinsi	Miktarı kilo	Tutarı Lira	Teminatı Lira	İhale günü saati ve mahalli
Sade yağı	20,000		2700	18 / 8 / 941 16 İzmit Akçakoca ilk okulu.
Odun	1,200,000		2700	25 » » 15 Ankara Lv. Amirliği.
Bulgur	144,900	30,429	2283	28 » » 15 Muğla.
Sade yağı	43,650	72,023	4852	27 » » 15 Muğla.
Saman	1,534,500	92,070	5854	25 » » 15 Muğla
Kuru ot	2,309,850	207,887	11,645	26 » » 15 Muğla

★

600 ton kuru ot alınacaktır. Pazarlıkla eksiltmesi 14/8/941 Perşembe günü saat 15 de Bolayirde askerî satın alma komisyonunda yapılacaktır. Taliplerin belli vakitte komisyona gelmeleri. Tutarı 42,900 lira ilk teminatı 3217 lira 50 kuruştur. (842 - 6833)

★

Beher tanesine tahmin edilen fiyatı 10 lira olan 2500 tane yün battaniye pazarlıkla satın alınacaktır. İhalesi 16.8.941 cumartesi günü saat 11 de Ankarada M. M. V. Satınalma komisyonunda yapılacaktır. Katî teminatı 3750 liradır. Taliplerin belli vakitte komisyona gelmeleri. (840 — 6831)

★

Aşağıda yazılı mevadın kapalı zarfla eksiltmeleri 27.8.941 çarşamba günü hizalarında yazılı saatlerde Edremitte askerî satın alma komisyonunda yapılacaktır. Taliplerin kanunî vesikalarile teklif mektuplarını ihale saatinden bir saat evvel komisyona vermeleri. Evsaf ve şartnameleri Ankara, İstanbul ve İzmir Lv. âmirlikleri satın alma komisyonunda da görülür.

Cinsi	*Miktarı Kilo*	*Tutarı Kuruş*	*Teminatı Lira*	*İhale saati*
Saman.	480.000	3,50	1800	18
Sığır eti.	120,000	40	3600	11
Kuru ot.	480,000	5,50	1980	16

(850 — 6903)

★

40,000 kilo taze fasulye, 10,000 kilo taze bamya, 6000 kilo yeşil biber, 90,000 kilo patlıcan, 18,000 kilo domates alınacaktır. Pazarlıkla eksiltmeleri 13.8.941 çarşamba günü saat 10 da Hadımköyde askerî satın alma komisyonunda yapılacaktır. Takarrür edecek fiyat üzerinden yüzde 15 teminat alınacaktır. Taliplerin belli vakitte komisyona gelmeleri. (844 — 6835)